

# 平成 29 年度 業務のご報告

---

ディスクロージャー誌

---



鳥取中央農業協同組合



## はじめに

日頃、皆さまには格別のご愛顧をいただき厚く御礼申し上げます。

J A鳥取中央は、情報開示を通じて経営の透明性を高めるとともに、当J Aに対するご理解を一層深めていただくために、当J Aの主な事業の内容や組織概要、経営内容などについて、利用者のためにわかりやすくまとめたディスクロージャー誌「平成 29 年度業務のご報告」を作成いたしました。

皆さまが当J Aの事業をさらにご利用いただくための一助として、是非ご一読いただきますようお願い申し上げます。

今後とも一層のご理解とご支援を賜りますようお願い申し上げます。

平成 30 年 5 月

鳥取中央農業協同組合

(注) 本冊子は、農業協同組合法第 54 条の 3 に基づいて作成したディスクロージャー誌です。

## J A鳥取中央の概要

◇設 立	平成 10 年 2 月
◇本店所在地	鳥取県倉吉市越殿町 1409 番地
◇出 資 金	3,875 百万円
◇総 資 産	177,286 百万円
◇単体自己資本比率	13.63%
◇組 合 員 数	22,828 名 (うち正組合員 11,900 名) (うち准組合員 10,928 名)
◇役 員 数	理事 32 名 監事 6 名
◇職 員 数	334 名
◇貯 金 残 高	155,696 百万円
◇貸出金残高	25,550 百万円
◇長期共済保有高	561,106 百万円
◇購買品供給高	4,438 百万円
◇販売品販売高	17,015 百万円
◇代 表 番 号	0858(23)3000
◇ホームページアドレス	<a href="http://www.ja-tottorichuou.or.jp">http://www.ja-tottorichuou.or.jp</a>
◇子 会 社	株式会社 グリンコープ 株式会社 J A中央サービス 鳥取東伯ミート 株式会社 株式会社 グリーンファーム大黒

# 目 次

## ごあいさつ

1. 経営理念	2
2. 経営方針	2
3. 経営管理体制	2
4. 事業の概況（平成29年度）	3
5. 地域貢献情報	1 1
6. リスク管理の状況	1 4
7. 自己資本の状況	1 6
8. 主な事業の内容	1 7

## 【経営資料】

### I 決算の状況

1. 貸借対照表	2 3
2. 損益計算書	2 4
3. 注記表	2 5
4. 剰余金処分計算書	4 2
5. 部門別損益計算書	4 3
6. 財務諸表の正確性等にかかる確認	4 4

### II 損益の状況

1. 最近の5年間の主要な経営指標	4 5
2. 利益総括表	4 6
3. 資金運用収支の内訳	4 6
4. 受取・支払利息の増減額	4 6

### III 事業の概況

1. 信用事業	4 7
(1) 貯金に関する指標	
(2) 貸出金等に関する指標	
(3) 内国為替取扱実績	
(4) 有価証券に関する指標	
(5) 有価証券等の時価情報等	
2. 共済取扱実績	5 4
(1) 長期共済新契約高・長期共済保有高	
(2) 医療系共済の入院共済金額保有高	
(3) 介護共済の介護共済金額保有高	
(4) 年金共済の年金保有高	
(5) 短期共済新契約高	
3. 農業関連事業取扱実績	5 5
(1) 買取購買品（生産資材）取扱実績	
(2) 受託販売品取扱実績	
(3) 保管事業取扱実績	
(4) 加工事業取扱実績	
(5) 利用事業取扱実績	
4. 生活その他事業取扱実績	5 6
(1) 買取購買品（生活資材）取扱実績	
(2) 介護事業取扱実績	
5. 指導事業	5 7

### IV 経営諸指標

1. 利益率	5 7
2. 貯貸率・貯証率	5 7

### V 自己資本の充実の状況

1. 自己資本の構成に関する事項	5 8
2. 自己資本の充実度に関する事項	6 0
3. 信用リスクに関する事項	6 1
4. 信用リスク削減手法に関する事項	6 4
5. 派生商品取引及び長期決済期間取引の取引相手のリスクに関する事項	6 5
6. 証券化エクスポージャーに関する事項	6 5
7. 出資その他これに類するエクスポージャーに関する事項	6 6
8. 金利リスクに関する事項	6 7

### VI 連結情報

1. グループの概況	6 8
(1) グループの事業系統図	
(2) 子会社等の状況	
(3) 連結事業概況	
(4) 最近5年間の連結事業年度の主要な経営指標	
(5) 連結貸借対照表	
(6) 連結損益計算書	
(7) 連結キャッシュ・フロー計算書	
(8) 連結注記表	
(9) 連結剰余金計算書	
(10) 連結事業年度のリスク管理債権の状況	
(11) 連結事業年度の事業別経常収益等	
2. 連結自己資本の充実の状況	9 1
(1) 自己資本の構成に関する事項	
(2) 自己資本の充実度に関する事項	
(3) 信用リスクに関する事項	
(4) 信用リスク削減手法に関する事項	
(5) 派生商品取引及び長期決済期間取引の取引相手のリスクに関する事項	
(6) 証券化エクスポージャーに関する事項	
(7) オペレーショナル・リスクに関する事項	
(8) 出資その他これに類するエクスポージャーに関する事項	
(9) 金利リスクに関する事項	

## 【JAの概要】

1. 機構図	1 0 0
2. 役員構成	1 0 1
3. 組合員数	1 0 2
4. 組合員組織の状況	1 0 2
5. 特定信用事業代理業者の状況	1 0 3
6. 地区一覧	1 0 4
7. 沿革・あゆみ	1 0 4
8. 店舗等のご案内	1 0 6

※ 本冊は農業協同組合法第54条の3に基づいて作成したディスクロージャー誌です。

ごあいさつ

組合員・地域の皆様におかれましては、J A鳥取中央の事業運営につきまして格別のご理解とご協力を賜り、心から感謝とお礼を申し上げます。

平成 29 年度は復興元年と位置づけ、地震、豪雪災害を乗り越え、皆さんの努力が報われるような販売結果となりました。スイカをはじめ 19 品目において過去最高の販売単価となり、総販売金額でも 5 年連続の増加という結果に加え、11 年ぶりとなる 170 億円を越える販売実績となったことは、大変嬉しく、皆さんの努力に改めて感謝を申し上げます。

また、昨年で開催されました全国和牛能力共進会におきまして、肉質日本一の栄冠を獲得し、全農乾燥シタケ品評会においても日本一となり、歴史に残る 1 年となりました。

販売につきましては、全国的に国内生産の縮小や堅調な国産需要、気象災害といった背景があったにせよ、何と云っても農家の皆さんの生産努力や各方面の関係者のご尽力、J A と生産組織の販売戦略等の積み重ねによって成し得たものと確信しています。是非、今年度も良質、多収の生産を願い、好成績が挙げられるよう全力で取り組んでいく所存であります。

しかし、一方では不祥事が発生し、皆さまには大変ご心配とご迷惑をおかけしましたことを心よりお詫び申し上げます。再発防止に向けて、役職員一丸となってコンプライアンス意識の向上、事務管理体制・内部統制の確立等を進め、信頼の回復に努めてまいります。

農政につきましては、T P P 11 において長らく反発していたカナダが譲歩を見せて 22 項目で一時凍結のままですが、3 月 8 日には調印式を行いました。ここに来て、アメリカも条件付きながら T P P への復帰を検討するといった発言もあります。関係 11 か国の内、過半の 6 か国で国内決議が終了次第、発効する動きであり、日本がその先導的立場にあります。我々としては、すでに決定している関連の政策大綱の実現に向けてしっかりと検証し、引き続き要請してまいります。

また、政府主導の規制改革会議において、信用・共済の分離と准組合員の利用規制が盛り込まれた「農協改革に関する意見」が取りまとめられました。このような協同組合の理念である相互扶助の精神を無視した改革に対抗するためにも、J A 自らが自己改革を進めることが重要となっています。

J A 鳥取中央は今年の 2 月 1 日に合併して満 20 周年を迎え、記念式典を開催いたしました。その中で「私たちの J A 宣言」として、「農業愛」・「人間愛」・「中央愛」という 3 つの愛で経営理念と方針を発表いたしました。これは若い職員を中心とした中期経営計画策定プロジェクトチームを構成し、J A 鳥取中央の今後のあるべき姿を提案してくれたものです。

マイナス金利政策が今後も続くと思われる中で信用事業の収益は減少し、厳しい事業運営が予想されますが、J A 自己改革を中心とした第 7 次中期経営計画書を策定し、年次目標を掲げ、改革を進めてまいります。

そして、J A 鳥取中央が組合員の皆さまはもとより、「地域になくてはならない J A」として期待に応えられるよう取り組んでまいりますので、より一層のご理解とご協力、そして結集を賜りますようよろしくお願い申し上げます。

終わりに、皆さまのご多幸とご健勝をご祈念申し上げ、ご挨拶とさせていただきます。

平成 30 年 5 月

鳥取中央農業協同組合  
代表理事組合長 栗原 隆政

## 1. 経営理念

J A鳥取中央は、農業を愛し、人間愛に満ちた、永続的な中央愛を築きます。

- ① 農業愛…恵まれた大地を活かし、愛されるブランドを育て、みんなが誇れる農業を実現します。
- ② 人間愛…地域から愛される職員を育成し、組合員とともに人間愛に満ちた組織をつくります。
- ③ 中央愛…永続的な中央愛を築くため、事業の選択と集中により、経営基盤を強化します。

### <基本方針>

J A鳥取中央は組合員とともに「必要とされるJ A」を目指し、自己改革・経営改革へ挑戦いたします。

1. 地域農業を振興するため、農業生産の拡大と農業者の所得増大を目指す自己改革の着実な実践
2. 環境変化に適応した事業の選択と集中に基づく経営基盤の強化と内部統制整備の構築
3. 働きやすい職場環境の構築による職場の活性化と組合員等への最大のサービス提供
4. 組合員（正・准）の事業運営への参加・参画による協同組合運動の強化及び組織基盤づくり
5. 広報・情報・文化活動を通じた食農教育と地域の活性化

## 2. 経営方針

○J A自己改革 「食と農を通じて農業・地域を豊かに」 ～10年後に向けた農業・地域づくり～

はじめに

1. 改正農協法が2016年4月1日に施行され、J A鳥取中央は第48回J A鳥取県大会での決議事項の達成に向け「自己改革実践工程表」を作成し、自己改革に取り組んでいるところです。
2. 当J Aを取り巻く農業情勢は、一部若者の就農が見られるものの、依然として農業少子高齢化、後継者不足、耕作放棄地の増大、他企業の農業進出等の厳しい状況にあります。
3. 経営状況は、貯金や販売品販売高以外の事業が減少傾向にあり、事業管理費（人件費等の圧縮）で当期剰余金を計上しているのが実情です。さらに、新規採用職員の応募が少なく定年退職者は増加している現状では事業展開が困難視され、また経営を支えている信用事業はマイナス金利政策の影響により2019年度には農林中央金庫・県信用農業協同組合連合会の奨励金基準の見直しが実施され、収益の大幅な減少と経営基盤の弱体化が深刻化するものと予想されます。特に経済事業は慢性的な赤字で、信用・共済事業の収益で赤字を補填しているのが現状であり、このような構造で事業継続していける状況ではありません。今後は経済事業の赤字を圧縮し、経営基盤を強化しなければ組合員・利用者への最大の奉仕・サービスを提供することができなくなります。
4. このような環境に対応するためには、自己改革を進めていかなければなりません。

この改革については

- (1) 農業生産の拡大
- (2) 農業者所得の増大
- (3) 事業の再編等選択と集中
- (4) 働きやすい職場環境の構築
- (5) 組織・経営体質の強化
- (6) 地域の活性化

を重点に、組合員とともに自己改革を進めていきたいと考えます。

## 3. 経営管理体制

### ◇経営執行体制

当J Aは農業者により組織された協同組合であり、正組合員の代表者で構成される「総代会」の決定事項を踏まえ、総代会において選出された理事により構成される「理事会」が業務執行を行っています。また、総代会で選任された監事が理事会の決定や理事の業務執行全般の監査を行っています。

組合の業務執行を行う理事には、組合員の各層の意思反映を行うため、青壮年部や女性会などから理事の登用を行っています。また、信用事業については専任担当の理事を置くとともに、農業協同組合法第30条に規定する常勤監事及び員外監事を設置し、ガバナンスの強化を図っています。

## 4. 事業の概況（平成 29 年度）

平成 29 年度は第 6 次中期経営計画の 3 年目にあたり、基本方針に従い下記のとおり取り組んでまいりました。

- (1) 教育・広報・情報・文化活動による協同組合運動と組織基盤の強化
  - ・ あぐりキッズスクールでは、中部管内小学生を対象に「米づくり」を中心とした農作業体験を実施。また鳥取県農業改良普及所、JAまにわ、県立倉吉農業高校、JA全農ミートフーズなどの地域の行政、学校、事業所と協力・連携し特色あるカリキュラムを展開しました。
  - ・ 各支所に新たに設置されたデジタルサイネージ（大型電子掲示板）で映像を中心とした視覚に訴える新たな広報活動を開始しました。
- (2) 第二次合併（平成 19 年度）以降、最高の農畜産物販売額を更新、19 品目で過去最高の販売単価達成
  - ・ 本年度は、震災、雪害からの復興元年と位置付け、生産振興と販売対策に取り組み、170 億 1 千 5 百万円（前年度 169 億 3 千万円）の販売額を達成、19 品目で過去最高の販売単価となりました。
  - また、平成 24 年度（156 億 5 千万円）から 5 期連続での増加となりました。
- (3) 全国和牛能力共進会で「肉質日本一」、全農乾椎茸品評会「日本一」
  - ・ 第 11 回全国和牛能力共進会（平成 29 年宮城大会）では、7 区の肉牛区で「肉質日本一」となり県団体成績も第 5 位と過去最高順位となりました。
  - ・ 第 50 回全農乾椎茸品評会が鳥取県で開催され、震災と雪害を受けた生産者が見事に日本一となる農林水産大臣賞を受賞しました。
- (4) 「JA鳥取中央・地方創生総合戦略」の 2 年目の成果
  - ・ 行政や関係機関と連携して取り組み、4 プラン全てで農業生産基盤の拡大につなげました。
 

I 梨新品種の面積拡大	平成 27 年度	47ha	→	平成 29 年度累計実績	70ha
II イチゴの新規団地化	平成 27 年度	0ha	→	平成 29 年度累計実績	0.8ha
III 低コストハウス増設	平成 27 年度	3ha	→	平成 29 年度累計実績	17ha
IV 和牛繁殖牛の増頭	平成 27 年度	850 頭	→	平成 29 年度累計実績	1,300 頭
- (5) 組合員・地域の人々とともに、地域社会への貢献と豊かな暮らしの実現
  - ・ 7 回目をむかえた「中部発！食のみやこフェスティバル」は、東北支援コーナーも継続実施し、22,000 人の来場者に管内農畜産物を PR しました。
  - ・ 年金友の会グラウンドゴルフ・ゲートボール大会並びに学童軟式野球大会・キッズ倶楽部・リスター倶楽部を継続開催し、組合員・地域の人々との交流を図る取り組みを実施しました。
- (6) 組合員・利用者・地域住民の信頼度・満足度の向上につながる事業展開と揺るぎない経営の確立
  - ・ 自己資本の基準（固定比率）改善計画に沿った取り組みを実施し、不稼働資産の処分等を実施し財務改善に努めました。
  - ・ 多様化・高度化した専門的知識や技術を習得するため、各種教育研修・階層別マネジメント研修を行いました。また、各種検定試験・認証試験に積極的に取り組みました。

貯金平均残高	1,558 億円（計画 1,548 億円）
貸出金平均残高	251 億円（ 270 億円）
長期共済保有契約高	5,611 億円（ 5,500 億円）
長期共済新契約高（保障金額）	491 億円（ 388 億円）
購買品供給高	44 億円（ 40 億円）
販売品販売高	170 億円（ 162 億円）
果 実	31 億円（ 30 億円）
園 芸	71 億円（ 64 億円）
米 穀	20 億円（ 20 億円）
畜 産	35 億円（ 34 億円）
店舗直販	14 億円（ 14 億円）

## 信用事業

### 1. 資 金

- (1) 預金は系統預金を基本として余裕金の効率運用に努め、利息収益及び預金奨励金・配当金を安定的に確保しました。
- (2) 有価証券は市場金利が極めて低位で推移する中、信用リスクの比較的低い銘柄を中心に購入し、利息収入の確保に努めました。

### 2. 貯 金

- (1) 農産物代金の定期化、ボーナス獲得に努め、また震災共済金等の振込みもあり平均残高 1,558 億 27 百万円となり、56 億 67 百万円増加しました。
- (2) 団塊の世代対策として、通年による年金予約・新規指定替えキャンペーンを実施し、年金会員拡大に努めました。
- (3) 系統外貯金及び個人貯金の吸収対策として、共済満期金並びに年金共済受取金を対象の定期貯金として『おめでとう定期貯金』、組合員限定特別金利定期貯金『スクラム』、目的型金利上乘定期積金『ドリーム』・『豊年』を継続推進しました。
- (4) 年金口座・一体型 J A カード・キャッシュカード・各種公共料金の口座振替指定を推進するとともに、家計メイン化に努めました。
- (5) 金融専門知識の習得・人財育成・相談業務拡充のため、通信教育の受講・集合研修・銀行業務検定試験の受検を行いました。
- (6) 各支所、地区において年金相談会を開催しました。
- (7) 年金宅配サービスを継続実施し、年金受給者への利便性を図りました。

### 3. 融 資

- (1) 県域農業サポートセンター・農業金融センターと連携し、営農渉外担当との同行訪問に取り組みました。  
訪問戸数 55 戸、延べ訪問件数 89 件
- (2) 年 4 回の住宅ローン相談会を開催し、ローンセンターによる融資推進を積極的に展開し、利用者への相談対応の向上に努めました。  
住宅ローン実行金額 1,114,140 千円（前年度 654,570 千円）
- (3) 自動車・農機具を J A グループで購入いただいた方に、軽減金利を設定しマイカーローン、農機ローンをご利用いただきました。

### 4. ふれあい渉外

- (1) 積極的な渉外活動を実施し、組合員や地域の皆様とのふれあいを深めました。
- (2) 年金友の会活動の充実に努め、会員の誕生日プレゼントとして、ケーキのプレゼントのお届けや、旅行グラウンドゴルフ・ゲートボール大会等の活動を通じて会員の健康維持と組織の拡充に努めました。  
(年金友の会会員数 11,230 名、年金振込額 109.7 億円)

#### ■貯金

貯金総額 155,696,601 千円

#### ■貸出金

貸出金総額 25,550,167 千円

## 共済事業

- (1) 鳥取中部地震に係る被害報告について  
<鳥取中部地震被害世帯数> (平成 30 年 2 月 28 日現在)

被害世帯数	7,030 世帯
共済支払件数	12,088 件
支払共済金額	85 億 2 千万円



- (2) 3Q訪問活動を展開し組合員・契約者とのつながり強化と、次世代層・地域の皆様との絆の強化に努めました。また、金融・共済の総合的アドバイザーの複合渉外担当者を中心に契約内容の説明（加入内容説明14,283世帯）、保障拡充の提案に努めました。
- (3) 次世代交流活動として、1歳までのお子様をお持ちの保護者と妊婦さんを対象に第10期「キッズ倶楽部」（会員192名）を立ち上げました。
- (4) 人気のアンパンマンと仲間達を通して次世代を担う子ども達を交通事故から守るため、広く交通マナーや交通ルールを楽しく学ぶことを目的に「JA共済アンパンマン交通安全キャラバン」を開催しました。  
開催場所：ハワイアロハホール（参加人数 751名）
- (5) 子ども達が幸せに育つための育児支援等を行うとともに、会員同士の交流を深めることを目的にベビーandキッズ祭りを実施いたしました。  
開催場所：JA鳥取中央本所 太陽閣（参加人数 584名）
- (6) 湯梨浜町営東郷野球場を主会場に、第8回JA鳥取中央杯学童軟式野球大会を開催しました。倉吉市・東伯郡のスポーツ少年団所属から12チームの学童が参加し、熱戦が展開されました。  
（優勝：三朝野球スポーツ少年団 準優勝：赤碕野球スポーツ少年団）  
第6回JA共済むてきカップ学童軟式野球鳥取県大会に鳥取中央代表として2チームが出場し、さらに学童の挑戦する目標が拡がりました。
- (7) 生活福祉活動として、リスター倶楽部（55歳以上のJA組合員・共済加入者）の健康保持・増進を図るためJA共済保養施設『羽衣』にて実施いたしました。（参加者 334名）  
ミセス倶楽部（JA女性会役員・会員）の生活保障設計に関する意識の向上と健康管理活動を図るためJA共済保養施設『羽衣』にて実施いたしました。（参加者 168名）
- (8) 小中学校を対象とした交通安全書道・ポスターコンクールを実施し、計3,628名の応募を頂き交通安全への意識の高揚に努めました。
- (9) 長期共済保有契約高は、満期、転換及び医療系共済（万一保障がない契約）への移行等で、前期末より161億円減少し、期末で5,611億円となりました。解約・失効率は2.82%となりました。
- (10) 専門知識のある複合渉外担当者と職員との同行推進、個別推進により契約者の保障見直し、相談機能の発揮に努めました。
- (11) 自動車共済では、お見積りキャンペーンの実施により、他損保からの切替えを中心にした活動を展開し、シェア率27.2%を維持しました。純新規契約1,181件、継続率95.50%、新契約件数は25,533件となり、前年より341件増加しました。保障内容の拡充に努め、車両保障、人身傷害の付帯率の普及拡大への取り組みを図り保障拡充に努めました。

#### ■長期共済新契約

5,069件 4,909,094万円

#### ■長期共済保有契約高

81,205件 56,110,629万円

#### 教育・広報・情報・文化活動

協同組合運動の展開に向けて、教育文化活動（教育学習活動・広報活動・情報活動・文化活動）を最重要事業として次のとおり取り組みました。

- (1) 「家の光」・「日本農業新聞」の農業関連記事や特集を取り入れ、組合員がJA事業に対する理解を深め、JAへの結集力を高めるため、組合員に対し広報誌「ドリームちゅうおう」を年8回、組合員を含めた中部地域にお住まいの皆様へタブロイド紙「中部農業情報誌ドリームちゅうおう」を年4回発行し、更に「日本農業新聞」やJAホームページ、11月に導入した支所窓口設置のデジタルサイネージ「ラクッピー」などによる積極的な情報発信に努めました。また、「教育文化セミナー・1日農業新聞大会」を役職員、女性会、青壮年部を中心に開催しました。
- (2) 農業体験学習「あぐりキッズスクール」を4クラス（97人）で開校し、食の大切さや豊かな心を育む11回のカリキュラムを実施しました。「米づくり」を中心に、特産品の梨の袋かけや収穫体験、蕎麦打ち体験、農業高校での家畜の学習、JAまにわ「あぐりにこにこスクール」との2年に1度の交流会など様々な特色あるカリキュラムを実施、JAまにわを迎えた交流会では213人が参加し他県の特産品などを学習し相互理解を深めました。修了式では、1年間の活動を振り返り、各クラスの代表が壁新聞の発表を行いました。
- (3) 女性大学「ルミナル」を継続開校し、地域で共に活動する仲間づくり・絆づくりを目指し、地域の農と食を中心に、野菜の収穫体験や浴衣の着付け等様々なカリキュラムを学習しました。

## 産地復興の一年（営農事業）

### <震災復旧事業>

- 平成29年 3月30日 第3回建設委員会（CE・RC・総合育苗、計7施設の建築・プラント検収）  
5月1日 第4回建設委員会（倉吉・大栄西瓜選果場、計2施設の建築検収）  
6月2日 第5回建設委員会（倉吉・大栄西瓜選果場、計2施設のプラント検収）  
（倉吉梨選果場、計1施設の建築・プラント検収）  
（東郷梨選果場・北条RC、計2施設の建築検収）  
7月19日 第6回建設委員会（東郷梨選果場、計1施設のプラント検収）

### <雪害復旧事業>

平成29年 3月2日～平成30年 3月20日 撤去・復旧工事

#### （1）撤去事業

- 園芸パイプハウス施設 76棟 21,618.05㎡（単棟）  
ぶどうパイプハウス施設 14戸 10,461㎡（連棟）  
果樹棚 15戸 10,843㎡  
牛舎・堆肥舎 1戸 89.5㎡

#### （2）復旧事業

- 園芸パイプハウス施設 55棟 8,150㎡（単棟）  
ぶどうパイプハウス施設 14戸 8,461㎡（連棟）  
果樹棚 9戸 11,306㎡

## J A鳥取中央・地方創生総合戦略

『J A鳥取中央・地方創生総合戦略』の2年目は、県、市町と連携して着実に産地基盤整備を実施しました。

- （1）梨新品種の面積拡大 平成27年度47ha →平成29年度70ha
  - ・鳥取県梨振興事業の活用による果樹棚等施設整備（15戸、1.95ha）
  - ・戦略的園芸団地整備事業の活用による山田谷園地整備（4戸、0.7ha）
  - ・J A梨新品種のジョイント用大苗育成園からの農家への供給（1,936本）
- （2）イチゴの新規団地化 平成28年度0.35ha →平成29年度0.8ha
  - ・戦略的園芸団地整備事業の活用によるイチゴ施設の設置（0.45ha）
- （3）低コストハウスの増設 平成28年度8.1ha →平成29年度17ha
  - ・鳥取型低コストハウスによる西瓜、トマト等施設園芸推進事業（105戸、330棟、9.3ha）
- （4）和牛繁殖牛の増頭（累計頭数） 平成27年度850頭 →平成29年度1,300頭
  - ・クラスター事業の推進とJ Aの担い手増頭事業の活用  
（H29年度導入実績：100頭 3カ年累計実績201頭）

## 農政対策

- （1）復興元年と位置付けられた本年、行政への復旧支援施策要望を行いながら生産農家と共に復旧活動を進め、農業生産基盤の拡大を図りました。
  - ① 共同利用施設の稼働前早期普及と利用者負担軽減
  - ② 産地復興に向けた県への復興施策要望事項
    - I 園芸産地の更なる拡大に向けた事業
      - ・ハウスフル活用による葉物野菜の拡大
      - ・遮光資材やLED照明を活用した高収益栽培の取り組み
    - II 鳥取梨産地復興に向けた事業
      - ・早期多収・省力管理体系によるジョイント栽培の拡大
      - ・晩生梨“王秋”等の栽培支援の拡充
    - III 気象災害に強い産地づくりに向けた事業
      - ・ブロッコリー、キャベツ、白ねぎ等の露地野菜の排水対策に係る機械整備
    - IV 雪害からの復旧と復興に向けた事業
- （2）TPP協定、FTA、EPA交渉の今後を見据えた万全な対策の実現にむけた運動展開を行いました。
- （3）規制改革推進会議の「農協改革」に毅然とした運動を展開し各種大会でも意見提言を行いました。
- （4）米の直接支払交付金の継続と産地交付金の拡大に向けた要請運動を展開しました。
- （5）平成30年からの米政策に対応した水田農業施策への要請を行いました。

## 営農指導事業

### 1. 営農指導

- (1) 営農指導事業強化研修会と指導員の資質向上に向けた各種講習会に参加しました。  
また、業務に必要な資格試験に向けた研修会を開催しました。  
営農指導員資格試験（合格者5名） 毒劇物取扱責任者試験（合格者6名）
- (2) 省力・低コスト農業技術の導入へ向けた「西瓜栽培暦」を作成しました。
- (3) J A 県域サポーター、担い手育成機構中部駐在員、J A 信連農業金融センター、J A 営農金融渉外と連携した渉外活動を実践しました。
- (4) 「中部地域農作業安全・盗難防止協議会」を中心に行政と一体となって、広報誌の活用や啓蒙活動を行い農作業事故、盗難防止に努めました。
- (5) すべての品目で栽培管理日誌の記帳運動に取り組み、日誌の点検を実施しました。
- (6) 第15期いきいき農業塾（23名受講）の内容の充実を図り、定年帰農者、家庭菜園者への栽培指導を行うとともに、直売所出荷者の育成を行いました。
- (7) 全営農センターで土壌分析を実施し、適正な施肥設計と土づくりについて指導しました。  
(分析実施点数実績： 323点 昨年：290点)

### 2. 農業振興

- (1) 県事業を活用して各集出荷施設及び果樹・園芸の生産基盤施設の整備を行いました。
  - ① がんばる地域プラン支援事業 パイプハウス 琴浦町（2戸18a）
  - ② 就農条件整備事業 パイプハウス 北栄町（1戸9a）
  - ③ 園芸産地活力増進事業 倉吉梨選果場（製函機・封函機機能向上工事）  
らっきょう共同乾燥調製施設（乾燥機機能向上工事、選別ライン機能拡張工事）  
ドリーム農場（高設栽培ベンチ・養液灌水装置設置）  
倉吉梨選果場（安全対策工事）  
東郷梨選果場（安全対策工事）
- (2) 国の産地パワーアップ事業 らっきょう共同乾燥調製施設整備（8月着工 2月完了）  
花卉施設遮光資材導入事業（15戸89枚 374a）
- (3) 農事組合組織は、平成27年より再編に取り組み現在475組織となりました。
- (4) J A 県域サポートセンター駐在員1名と連携して「生産者所得アップ応援事業」に取り組みました。
  - ① 新規就農応援事業（19件、3,800千円）
  - ② 生産者所得アップ応援事業（198件、40,097千円）
- (5) 鳥取県農業農村担い手育成機構より中部駐在員の配置により土地の貸し借り業務を行いました。
- (6) 「第7回中部発！食のみやこフェスティバル」は、鳥取県中部地震や雪害からの復興として、元気な生産者・農畜産物のPRをすると共に、多くのふるまいや子供イベントで来場者へ『元気』を届けました。
- (7) 青壮年部（盟友数257名）は、相互の交流をはかり、J A の運営・農政問題への提言活動を展開し、各種大会にも積極的に参加しました。本年は、赤碓支部が中四国ブロック代表として全国青年大会に出場し、優秀賞を獲得。多くの盟友が応援にかけつけ、一致団結、絆を深めました。
- (8) 米の需給調整は、主食用米への作付け誘導により生産数量目標達成に向け取り組みました。  
主食用米3,345.5ha（前年3,350.7ha）、飼料用米306.8ha（前年291.6ha）
- (9) 担い手育成対策は、推進計画に基づき積極的に実践しました。
  - ① 法人・集落営農組織の育成（法人39経営体、集落営農70経営体）
  - ② 新規就農者の育成（25名、前年23名）
  - ③ 農地中間管理事業を活用した農地の面的集積（57ha、前年153ha）
- (10) J A 鳥取中央水田農業経営体育成協議会を開催し、関係機関との連携による情報の交換や研修会を開催し、経営体の育成を促進しました。（2回 参加延べ人数141名）
- (11) 農業複式簿記「ソリマチ」を活用した研修会を開催し、会員のレベルアップを図りました。  
(6回 参加延べ人数352名)
- (12) 鳥獣被害の拡大に対し行政と連携して被害対策に取り組みました。  
(平成28年度内のJ A 対策額 7,334千円)

## 販売事業

### 1. 果実・園芸

本年は年明け2回の記録的な降雪によりハウスの倒壊等甚大な被害を受けたことから、西瓜・メロンの圃場準備が遅れ、定植が心配されましたが、生産者のご努力により概ね順調終了し、梨の交配も順調に終了しました。生産者の高い生産技術、努力の結果各品目とも素晴らしい青果物が生産されました。全国的に果実

・野菜ともに前進出荷されたが、後半の晩生梨を中心とした販売苦戦、10月の台風等の影響により秋冬野菜を中心に腐れや品質低下が発生するなど収量減となりましたが順調な販売となりました。

結果、果実の販売実績は30.8億円（計画比101.7%、前年比100.4%）、園芸の販売実績は70.9億円（計画比110.3%、前年比103.7%）、果実・園芸の合計は101.7億円（計画比107.5%、前年比102.6%）となる過去最高単価19品目を達成しました。

- (1) 各品目において鳥取県知事のトップセールスをはじめ、市町・全農とっとり・JA・生産者が一丸となり、積極的に消費地での対面試食宣伝販売を実施しました。
- (2) 国内では市場担当者・量販店バイヤーとの交流を深め産地PRを行い、指定席の確保・拡大につなげる取り組みを行いました。
- (3) 海外においては梨を米国と台湾へ、シャインマスカットを台湾へ、柿をタイへ輸出しました。本年も香港向けに梨・西瓜等を輸出し「鳥取産」の高評価を国内外に広くPRすべく関係機関と連携し販売促進団を派遣して本県産青果物の輸出拡大を図りました。
- (4) 安全で安心な農産物を供給するため、71品目86検体の残留農薬自主検査を実施しました。

#### 【果樹】

- (1) 梨・・・大玉中心で推移し中秋節、円安等の貿易需要も活発で前半から中盤にかけて堅調な販売となりました。しかし、後半戦は他県産の安価な赤梨に引っ張られ苦戦しましたが、前半の進物・貿易需要に支えられ順調な販売となりました。  
中心となる露地二十世紀梨の販売単価は391円/kg（前年対比：105%）となりました。
- (2) ぶどう・・・盆前後の品薄により引き合いが強く、また、シャインマスカットも販売が好調で、雪害で面積減となったが、販売額は計画、前年を上回る実績となりました。
- (3) 柿・・・本年は全国的な豊作基調に加え、他県産の豊富の入荷量により販売環境の厳しい年となりましたが、販売額は計画を上回りました。

#### 【園芸】

- (1) らっきょう・・・面積減により数量は前年を下回りましたが、先行産地の数量減により販売当初より引き合いが強く相場が堅調に推移し、販売額は昨年に続き6億円を上回る実績となり販売単価は過去最高となりました。本年も漬け方講習会、試食宣伝会を積極的に実施し消費拡大に努めました。
- (2) 西瓜・・・降雪によりハウス倒壊、圃場準備等の影響で定植遅れが心配されましたが概ね順調に終了しました。交配後の天候も良好で、着果、初期生育もほぼ順調で大玉で美味しい西瓜に仕上がりに、販売当初は先行産地の切り上がりが遅く、競合産地の西瓜も多かったが、過去に無い6月の出荷率になったことに加え7月に入り気温の上昇と共に後続産地の入荷量が少なく全体的に引き合いが強く推移しました。販売単価は過去最高となる200円/kgの実績となりました。
- (3) メロン・・・面積減になったが進物、直売の増加により販売額は計画、前年を上回りました。  
プリンス・タカミ・クレオパトラ・エリザベス等過去最高単価となりました。
- (4) 秋冬野菜（キャベツ・ブロッコリー・白ねぎ）・・・台風21、22号影響により生育や品質低下が多発、11月にはいち早く寒気が入り全国的な傾向であったことから市場への入荷量が少なく高値取引となりました。ブロッコリー、キャベツは収量減のため計画を下回る結果となりましたが白ねぎについては前年及び計画を上回る結果となりました。
- (5) 花卉類・・・花芽分化は早かったがバラツキが多く見られたが11月以降低温傾向であったものの年内出荷率は高く、先行産地の前進化と後続産地の出荷遅れ等があり販売期間を通して高単価となりました。販売額は計画を下回ったが、前年を上回る結果となりました。

## 2. 米 穀

- (1) 米穀関係の販売は、平成28年産米の需給改善により、19.8億円（計画対比：101.3%、前年対比：102.4%）の実績となりました。
  - ① 米の作柄は、作況指数101の「平年並み」、1等米比率は73.9%（前年71.0%）となりました。
  - ② 米の販売は、民間流通在庫が適正水準に近づいたことにより、米価は上向き基調となっています。
  - ③ 平成29年産より買取販売に向けた取り組みをスタートしました。
- (2) 麦については275t（ビール麦175t・民間麦100t）、大豆については470tの検査実績となりました。国産大豆の需給は緩和傾向となり、1月落札平均価格8,289円/60kgと平年並みの価格となっています。

### 3. 畜 産

平成 29 年度の畜産販売高は、繁殖和牛増頭の成果などにより 4 年連続で 30 億円台を超える 35.1 億円となりました。（計画対比：104.3%、前年対比：95.1%）

経営面では引き続き、肥育素牛価格の高騰や配合飼料価格の高止まり等が大きく影響しています。

- (1) 畜産関連の政策要請を、国、県、市町、JAグループ鳥取に向けて展開しました。
  - ① マル緊制度発動等の施策要望
  - ② 配合飼料価格安定制度の見直し要望と予算確保
  - ③ 肉用牛免税の継続要請
- (2) 担い手増頭対策として、「JA鳥取中央鳥取和牛振興総合対策事業」を活用し増頭につなげました。（H29 年度導入実績：100 頭 3 カ年累計実績 201 頭）
- (3) 畜産クラスター事業に於いて、繁殖牛舎建設や増改築を行い和牛繁殖増頭につなげました。
- (4) 畜産経営安定対策として、管内の全市町と JA が連携し経営維持に向けた支援対策を継続しました。
- (5) 全国和牛能力共進会（平成 29 年宮城大会）では、7 区の肉牛区で全国第 1 位となり団体成績でも第 5 位と過去最高順位となりました。

### 直売・直販事業

#### 1. ファーマーズ事業

- (1) 2 月の記録的な大雪の影響による品不足と、ディスカウントストアの進出により、直販店舗事業は、7 店舗で 13.55 億円（計画対比：94.6%、前年対比：96.9%）、客数は 1,114 千人（前年対比：96.1%）の実績となりました。
- (2) 店舗の全職員・従業員を対象に、コンプライアンスと接客向上研修会を開催しました。
- (3) 「生産者友の会」と協力したイベントを開催し、消費者と生産者との交流を通じた店舗づくりと利用拡大に努めました。また、食農ふれあい交流会を開催し収穫体験を通じた食育を行いました。
- (4) 4 月には利用客の利便性を高めるために全店舗にクレジットカード端末を設置しました。
- (5) 県内の中学、高校と連携して直売所インターンシップを開催し、食と農、農協への理解を深めました。
- (6) 店舗再編計画として「フルテリア」「フルテリア西郷」の統合店舗の整備について検討を行いました。

#### 2. 直販事業

- (1) 鳥取県生協・ポプラ・リンガーハット等への直販事業の取り組みは 3.4 億円の実績となりました。（計画対比：100.1%、前年対比：95.8%）
- (2) インターネット販売は 12,800 千円（前年比 125%）と伸びました。
- (3) 食のみやこ鳥取「わったいな」への販売は増加し 1.3 億円の実績となりました。（前年対比 104.2%）
- (4) 「神のシリーズ」の“三朝神倉大豆”商品は、新たにどら焼き（神の笑み）の商品開発を行い、試食宣伝を通じて多くの方に PR 販売しました。
- (5) 大豆加工所は安価な商品に押されて、豆腐類で 195 千丁（前年対比 89.1%）揚げ 145 千枚（前年対比 87.9%）と年々減少し、施設の老朽化も併せ平成 30 年 3 月をもって閉鎖の方針を打ち出しました。

#### 3. 交流・開発事業

- (1) 田舎茶屋「縁満」周辺の三朝体験農場において、イチゴ・梨の収穫体験を通じて消費者との交流を行いました。
- (2) 食農教育活動として、学校給食食材部会と連携した地元小学校との収穫体験や、大阪の小学校において西瓜・らっきょう・梨等の勉強会を開催し、産地と消費地との交流を深めました。

## 生産資材

- (1) 予約購買を基本に 37.1 億円（計画対比 98.8%、前年対比 99.0%）の供給実績となりました。  
早期に的確な資材情報の把握により、生産組織・営農指導と連携を密にして、適期の対応により価格抑制と安定供給に努めました。

## 利用事業

### 1. 育苗センター

健苗育成及び適期安定供給に努めました。

### 2. カントリーエレベーター・ライスセンター

米の全量集荷運動を展開し、施設利用の向上に努めました。

## 生活指導事業

- (1) 女性会組織の活性化とフレッシュミズ層の会員拡大に取り組み、組織の育成・支援に努めました。
- (2) 加工施設の活用を図り、地域の特徴を生かした加工品の製造・販売を進め、PR活動を展開しました。
- (3) 女性会組織による「食と農」や「自然環境保全」を基軸とした協同活動により地域の活性化に寄与しました。
  - ① 食農教育 地域の特産物で消費者・生産者と交流を深める「地域内交流会」の開催（関金：白ネギと梨の収穫体験）  
子どもたちと野菜の植え付けや収穫体験等の交流活動
  - ② 伝承活動 地域の伝統食や家庭の味を伝える「ジゲの味クッキングフェスタ」の開催
  - ③ 地産地消運動 学校給食に地元食材の提供や地元農産物を使用した加工品づくりの実践
  - ④ 自然環境保全 環境に優しいトトロ石鹸や廃油石鹸づくり
  - ⑤ 社会福祉活動 米一握運動によるお米や手作り雑巾（2,765枚）を社会福祉協議会や学校等に寄付

## 生活資材

### 1. 生活資材

- (1) 環境にやさしい「安全・安心」なエコープ商品を年4回の共同購入運動で提供しました。
- (2) 共同購入商品、ムスイ鍋等による商品研修・料理教室を開催し、食生活の充実に努めました。
- (3) 鳥取県中部地震により被災の影響を受けた墓石のご相談・修復に取り組みました。
- (4) 衣料品等が一堂に会した展示企画「ときめきファッションフェア」を年2回開催しました。

### 2. 生活センター

（大原店・灘手店・竹田店・ポプラJA三徳店・ポプラJA山守店）

- (1) 利用者懇談会を定期的に開催し、地域利用者の要望にあった店舗づくりと利用拡大に努め、中山間地域の生活を支援しました。
- (2) ポプラJA三徳店は、県道片柴バイパスの開通に伴い、地域利用者の利便性を確保するために改修工事を行いました。
- (3) 収支改善に向けて検討してまいりましたが、灘手生活センターは平成29年3月末、大原生活センターは平成29年10月末をもって店舗の廃止を行いました。

## 生活関連施設

- (1) 加工施設を利用して、地元農産物を利用した安全・安心な加工品づくりを提唱し、地産地消を実践するとともに、食農教育の場として活用しました。

## 観光事業

- (1) JAと組合員・地域との交流を促進し絆づくりにつながる旅行企画を提供しました。
  - ① 次世代を担う子どもたちの体験旅行「夏休みわくわくキッズ旅行」の実施（63名参加）
  - ② 地域に密着した旅行「ほのぼの旅行」は「近江八幡散策・京都・琵琶湖温泉」の実施（722名参加）
  - ③ 女性会の研修旅行「ママさん大学」は「京都御所・亀岡・京の奥座敷湯の花温泉」の実施（64名参加）
  - ④ 一支所一企画による「ふれあい企画旅行」の実施（13支所・430名参加）

- (2) 平成 29 年度重点企画として、「北関東の紅葉と絶景周遊 3 日間」と「米子空港から香港・マカオ 4 日間」の旅行企画を提供しました。
- (3) 航空券等の予約手配、個人・団体旅行等の営業活動を展開し事業拡大に努めました。

## 福祉事業

(福祉センターひだまり・安田福祉センターさくら台・八橋福祉センターなでしこ)

- (1) 地域住民とのふれあい、中学生・高校生の職場体験受入等、地域との絆を大切にし高齢者のよりどころとして安心して暮らせる施設運営に努めました。
- (2) 福祉センターの経営状況に鑑みて、事業所の廃止を行いました。  
平成 29 年 12 月末廃止：福祉センターひだまり通所介護事業・居宅介護支援事業  
八橋福祉センターなでしこ訪問介護事業
- (3) 高齢者助け合い組織「コスモスの会」によるミニデイサービスを年間 20 回実施し、高齢者の自立支援と安心して暮らせる地域づくりに努めました。

## 葬祭事業

- (1) 組合員皆様のご理解とご協力により、安心と信頼・真心を込めた葬儀施行に努めました。
- (2) 葬祭会館の需要が高まるなか、JAメモリアルホール「報恩舎」・「福本」・「あじさい」の 3 会館により、多様な葬儀の施行と利便性の向上に努めました。
- (3) 組合員・地域の皆様のニーズにお応えする地域貢献活動に取り組みました。
  - ①「報恩舎」で第 13 回「人形・ぬいぐるみ供養祭」を開催（来場者 751 名、人形・ぬいぐるみ 9,662 体）
  - ②「報恩舎」で JA の総合力を活かした第 3 回「JA 鳥取中央終活フェア」を開催  
女性組織等の終活研修に葬儀・供養等の講師として派遣
  - ③「福本」で第 8 回「JA 鳥取中央合同追善供養祭」を開催
- (4) 「いきいき中央倶楽部」は、平成 30 年 1 月末 6,102 名の会員となり、葬祭特典等で組合員の皆様の負託にお応えしました。
- (5) 葬祭ディレクター（厚生労働省認定・葬祭ディレクター技能審査制度）の資格取得に努めました。  
平成 29 年度新規資格取得者 葬祭ディレクター 1 級 1 名（資格者総数 1 級 4 名・2 級 8 名）

## 5. 地域貢献情報

### (1) 協同組合の特性

当組合は、倉吉市、東伯郡を事業区域として、協同組合理念に基づき、組合員の経済的・社会的地位の向上を図るとともに、農業と地域の発展に寄与する基本的使命を担った地域金融機関です。

当組合の資金は、その大半が組合員の皆様などからお預かりした大切な財産である「貯金」を財源としており、資金を必要とされる組合員の皆様方や、地方公共団体などにも利用して頂いております。

また、地域の一員として、農業の発展と健康で豊かな地域社会の実現に向け事業展開しています。

JA の総合事業を通じて各種金融機能・サービス等を提供するとともに、地域の農業協同組合として、さまざまな社会貢献に努めております。

### (2) 地域からの資金調達の状況

○貯金・積金の残高 1,556 億 966 万円  
(商品情報 17 ページ、関連情報 47 ページ)

### (3) 地域への資金供給の状況

○貸出金の残高 255 億 5,012 万円  
(商品情報 18 ページ、関連情報 47 ページ)

○制度融資取扱い状況  
農業近代化資金 7,091 万円  
日本政策金融公庫資金 13,355 万円

## ◆地域密着型金融への取組み

### (1) 農業者等の経営支援に関する取組方針

J Aバンクの健全性を広くアピールし、新たな利用者の創造と利便性の高い金融サービスを提供し、また、認定農業者、集落営農集団、農業生産法人等、新規就農者の支援等、地域農業の経営支援対策に取り組みます。

### (2) 農業者等の経営支援に関する態勢整備

専任職員を配置し、圏域農業金融センターと連携し、地域農業の振興を図るため、営農事業部門と一体となった相互の情報共有を図り、農業資金の提供に努めます。

### (3) 農山漁村等地域活性化のための融資を始めとする支援

地域金融機関として、保証機関の利用を進め、地域内の生活関連資金の提供はもとより、地方公共団体や取引先業者に対する各資金融資に積極的に対応しています。また、地元農業の基盤となる担い手育成確保を図るため、担い手金融リーダーを各店舗に配置し、営農事業、経済事業等と連携を図るとともに、担い手の資金調達対策等に対応しています。

### (4) ライフサイクルに応じた担い手支援

担い手の経営のライフサイクルに応じた新規就農者・専業農家等、それぞれの段階に応じて支援に取り組んでいます。

主に就農施設等資金、農業近代化資金等の各種農業制度資金や農業経営資金等の各種要項資金の提供、をしながら担い手の農業経営の一助となるよう融資活動を実施しています。

### (5) 経営の将来性を見極める融資手法を始め担い手に適した資金供給手法の取組み

新たな農業部門経営や農産加工事業の開始等、地域農業の振興を図るため、営農事業部門と一体となった相互の情報共有を図り、利用者のニーズに合った農業資金の提供に努めています。担い手への資金提供に際しては、不動産担保や個人保証に過度に依存することなく、融資先の経営の将来性を見極める融資を行なうため、鳥取県農業信用基金協会等と連携し担い手支援に努めています。

### (6) 農山漁村等地域の情報集積を活用した持続可能な農山漁村等地域への貢献

当J Aでは、子供を対象とした農業体験型の「あぐりキッズスクール」の開催や食と農を深めていただく女性大学「ルミナール」を開講しております。また、農業基盤拡大と活性化を目的に「いきいき農業塾」を開催して幅広く地域に愛される活動となるよう展開しております。



#### (4) 文化的・社会的貢献に関する事項

##### ○あぐりキッズスクール

未来を担う子どもたちに農業体験を通して「農業の大切さ」「食べることの大切さ」「いのちの大切さ」を伝えるため、各種関係団体と連携をはかり、農業体験学習に取り組んでいます。活動を通して、地域の特産物、歴史、文化にふれ合いながら、故郷を愛する心を育み、子どもも大人もいきいきと輝く社会の構築を目指し、毎月多彩なカリキュラムを実践しています。また、親子で参加できる「親子参加スクール」を実施しています。

##### ○学校給食への食材提供

安全・安心な食材の提供と、県内産農産物使用率の向上に努めています。

##### ○いきいき農業塾

家庭菜園も含め農産物直売所の出荷者・新規(帰農)就農者へ営農技術支援として開催しています。

##### ○ふれあい農園の開設

収穫体験など、広く農業へ参画していただいています。

##### ○子育て支援サポート

1歳までのお子様をお持ちの保護者と妊婦さんを対象に「キッズ倶楽部」を立ち上げ、「JA共済アンパンマン交通安全キャラバン」、「育児セミナー」を開催しています。

##### ○JA鳥取中央杯学童軟式野球大会・JA共済むてきカップ学童軟式野球鳥取県大会

次世代を担う子ども達の健全な発育と協同心を育む支援活動として、倉吉市・東伯郡の小学生スポーツ少年団を対象に「JA鳥取中央杯学童軟式野球大会」(12チーム参加)、及び「JA共済むてきカップ学童軟式野球鳥取県大会」を開催しました。

##### ○年金宅配サービス

##### ○ローン相談会

##### ○交通安全書道・ポスターコンクール(小中学生対象)

##### ○胃・女性疾病集団検診

#### (5) 利用者ネットワーク化への取り組み

##### ○年金友の会

年金振込を頂いている方を会員として組織しています。旅行・グラウンドゴルフ・ゲートボール・研修会など数多くの活動を通して会員の拡大と組織育成に努めています。

##### ○助け合い組織「コスモスの会」

訪問介護資格をもつ会員で組織し、管内の各地域においてミニデイサービスやボランティア活動を行っています。

##### ○JA女性会

JA女性会を中心として、各組織・団体と連携し、介護施設利用者との交流及び福祉活動を実践しています。

##### ○リスター倶楽部

55歳以上の組合員・共済加入者の皆様の健康保持並びに増進を図るため、集団保養を通じてストレスの解消とレクリエーションを楽しむ会を実施しています。

##### ○ミセス倶楽部

JA女性会会員を対象に女性の健康管理活動や軽スポーツを楽しむ会を実施しています。

#### (6) 情報提供活動

##### ○ホームページによる情報提供。

○組合員の結集力と理解を深めるための情報誌「ドリームちゅうおう」を年8回、また組合員をはじめ地域住民へのJA情報発信として「中部農業情報紙ドリームちゅうおう」を年4回発行。

○JA共済の仕組内容・掛金試算、及び契約者のフォルダー登録により既契約内容照会をインターネットにて情報提供。

## 6. リスク管理の状況

### ◇リスク管理体制

#### [リスク管理基本方針]

組合員・利用者の皆さまに安心してJAをご利用いただくためには、より健全性の高い経営を確保し、信頼性を高めていくことが重要です。

このため、有効な内部管理態勢を構築し、直面する様々なリスクに適切に対応すべく「リスク管理基本方針」を策定し、認識すべきリスクの種類や管理体制と仕組みなど、リスク管理の基本的な体系を整備しています。

また、この基本方針に基づき、収益とリスクの適切な管理、適切な資産自己査定の実施などを通じてリスク管理体制の充実・強化に努めています。

#### ① 信用リスク管理

信用リスクとは、信用供与先の財務状況の悪化等により、資産（オフ・バランスを含む。）の価値が減少ないし消失し、金融機関が損失を被るリスクのことです。当JAは、個別の重要案件又は大口案件については理事会において対応方針を決定しています。また、通常の貸出取引については、本所に債権対策室を設置し各支所と連携を図りながら、与信審査を行っています。審査にあたっては、取引先のキャッシュ・フローなどにより償還能力の評価を行うとともに、担保評価基準など厳格な審査基準を設けて、与信判定を行っています。貸出取引において資産の健全性の維持・向上を図るため、資産の自己査定を厳正に行っています。不良債権については管理・回収方針を作成・実践し、資産の健全化に取り組んでいます。また、資産自己査定の結果、貸倒引当金については「債権の償却・引当基準」に基づき必要額を計上し、資産及び財務の健全化に努めています。

#### ② 市場リスク管理

市場リスクとは、金利、為替、株式等の様々な市場のリスク・ファクターの変動により、資産・負債（オフ・バランスを含む。）の価値が変動し、損失を被るリスク、資産・負債から生み出される収益が変動し損失を被るリスクのことです。主に金利リスク、価格変動リスクなどをいいます。金利リスクとは、金利変動に伴い損失を被るリスクで、資産と負債の金利又は期間のミスマッチが存在している中で金利が変動することにより、利益が低下ないし損失を被るリスクをいいます。また、価格変動リスクとは、有価証券等の価格の変動に伴って資産価格が減少するリスクのことです。

当JAでは、金利リスク、価格変動リスクなどの市場性リスクを的確にコントロールすることにより、収益化及び財務の安定化を図っています。このため、財務の健全性維持と収益力強化とのバランスを重視したALMを基本に、資産・負債の金利感応度分析などを実施し、金融情勢の変化に機敏に対応できる柔軟な財務構造の構築に努めています。

とりわけ、有価証券運用については、市場動向や経済見通しなどの投資環境分析及び当JAの保有有価証券ポートフォリオの状況やALMなどを考慮し、理事会において運用方針を定めるとともに、経営層で構成するALM委員会を定期的に開催して、日常的な情報交換及び意思決定を行っています。運用部門は、理事会で決定した運用方針及びALM委員会で決定された方針などに基づき、有価証券の売買を行っています。運用部門が行った取引についてはリスク管理部門が適切な執行を行っているかどうかチェックし定期的にリスク量の測定を行い経営層に報告しています。

#### ③ 流動性リスク管理

流動性リスクとは、運用と調達のみスマッチや予期せぬ資金の流出により、必要な資金確保が困難になる、又は通常よりも著しく高い金利での資金調達を余儀なくされることにより損失を被るリスク（資金繰りリスク）及び市場の混乱等により市場において取引ができないため、通常よりも著しく不利な価格での取引を余儀なくされることにより損失を被るリスク（市場流動性リスク）のことです。

当JAでは、資金繰りリスクについては、運用・調達について月次の資金計画を作成し、安定的な流動性の確保に努めています。また、市場流動性リスクについては、投資判断を行う上での重要な要素と位置づけ、商品ごとに異なる流動性（換金性）を把握したうえで、運用方針などの策定の際に検討を行っています。

#### ④ オペレーショナル・リスク管理

オペレーショナル・リスクとは、業務の過程、役職員の活動もしくは、システムが不適切であること又は外生的な事象による損失を被るリスクのことです。当JAでは、収益発生を意図し能動的な要因により発生する信用リスクや市場リスク及び流動性リスク以外のリスクで、受動的に発生する事務、システム、法務などについて事務処理や業務運営の過程において、損失を被るリスクと定義しています。事務リスク、システムリスクなどについて、事務手続にかかる各種規程を理事会で定め、その有効性について内部監査や監事監査の対象とするとともに、事故・事務ミスが発生した場合は速やかに状況を把握して理事会に報告する体制を整備して、リスク発生後の対応及び改善が迅速・正確に反映ができるよう努めています。

#### ⑤ 事務リスク管理

事務リスクとは、役職員が正確な事務を怠る、あるいは事故・不正等を起こすことにより金融機関が損失を被るリスクのことです。当JAでは、業務の多様化や事務量の増加に対応して、正確な事務処理を行うため事務マニュアルを整備するとともに、自主検査を実施し事務リスクの削減に努めています。また、事故・事務ミスが発生した場合には、発生状況を把握し改善を図るとともに、内部監査により重点的なチェックを行い、再発防止策を実施しています。

#### ⑥ システムリスク管理

システムリスクとは、コンピュータシステムのダウン又は誤作動等、システムの不備に伴い金融機関が損失を被るリスク、さらにコンピュータが不正に使用されることにより金融機関が損失を被るリスクのことです。当JAでは、コンピュータシステムの安定稼働のため、安全かつ円滑な運用に努めています。

#### ◇法令遵守体制

##### 〔コンプライアンス基本方針〕

利用者保護への社会的要請が高まっており、また最近の企業不祥事に対する社会の厳しい批判に鑑みれば、組合員・利用者からの信頼を得るためには、法令等を遵守し、透明性の高い経営を行うことがますます重要になっています。

このため、コンプライアンス（法令等遵守）を経営の重要課題のひとつとして位置づけ、この徹底こそが不祥事を未然に防止し、ひいては組織の信頼性向上に繋がるとの観点にたち、コンプライアンスを重視した経営に取り組みます。

##### 〔コンプライアンス運営態勢〕

コンプライアンス態勢全般にかかる検討・審議を行うため、代表理事組合長を委員長とするコンプライアンス委員会を設置するとともに、コンプライアンスの推進を行うため、本所各部門・各支所にコンプライアンス専門委員を設置しています。

基本姿勢及び遵守すべき事項を記載した手引書「コンプライアンス・マニュアル」を策定し、研修会を行い全役職員に徹底しています。

毎年度、コンプライアンス・プログラムを策定し、実効ある推進に努めるとともに、統括部署を設置し、その進捗管理を行っています。

また、組合員・利用者の皆さまの声を真摯に捉え、前向きに事業に反映するため、苦情・相談等の窓口を設置しています。

#### ◇金融ADR制度への対応

##### ① 苦情処理措置の内容

当JAでは、苦情処理措置として、業務運営体制・内部規則等を整備のうえ、その内容をホームページ・チラシ等で公表するとともに、JAバンク相談所やJA共済連とも連携し、迅速かつ適切な対応に努め、苦情等の解決を図ります。

当JAの苦情等受付窓口（電話：0858-23-3085（月～金 8：20～17：05））

##### ② 紛争解決措置の内容

当JAでは、紛争解決措置として、次の外部機関を利用しています。

・信用事業

①の窓口又は「鳥取県JAバンク相談所（電話：0857-21-2612）」にお申し出ください。なお、外部の紛争解決機関をご希望の際は、鳥取県JAバンク相談所を通じて、「岡山弁護士会岡山仲裁センター」をご利用いただくことも可能です。

・共済事業

- （一社）日本共済協会 共済相談所（電話：03-5368-5757）
  - （一財）自賠償保険・共済紛争処理機構（電話：本部 03-5296-5031）
  - （公財）日弁連交通事故相談センター（電話：本部 03-3581-4724）
  - （公財）交通事故紛争処理センター（電話：東京本部 03-3346-1756）
- 最寄りの連絡先については、上記又は①の窓口にお問い合わせ下さい。

◇内部監査体制

当JAでは、内部監査部門を被監査部門から独立して設置し、経営全般にわたる管理及び各部門の業務の遂行状況を、内部管理態勢の適切性と有効性の観点から検証・評価し、改善事項の勧告などを通じて業務運営の適切性の維持・改善に努めています。

また、内部監査は、JAの本所・支所のすべてを対象とし、中期及び年度の内部監査計画に基づき実施しています。監査結果は代表理事組合長及び監事に報告したのち被監査部門に通知され、定期的に被監査部門の改善取り組み状況をフォローアップしています。また、監査結果の概要を定期的に理事会に報告することとしていますが、特に重要な事項については、直ちに理事会、代表理事組合長、監事に報告し、速やかに適切な措置を講じています。

## 7. 自己資本の状況

◇自己資本比率の状況

当JAでは、多様化するリスクに対応するとともに、組合員や利用者のニーズに応えるため、財務基盤の強化を経営の重要課題として取り組んでいます。内部留保に努めるとともに、不良債権処理及び業務の効率化等に取り組んだ結果、平成30年1月末における自己資本比率は、13.63%となりました。

◇経営の健全性の確保と自己資本の充実

当JAの自己資本は、組合員の普通出資によっています。

○ 普通出資による資本調達額

項目	内容
発行主体	鳥取中央農業協同組合
資本調達手段の種類	普通出資
コア資本に係る基礎項目に算入した額	3,876百万円（前年度3,952百万円）

当JAは、「自己資本比率算出要領」を制定し、適正なプロセスにより正確な自己資本比率を算出して、当JAが抱える信用リスクやオペレーショナル・リスクの管理及びこれらのリスクに対応した十分な自己資本の維持を図るとともに、内部留保の積み増しにより自己資本の充実に努めています。

また、19年度から、信用リスク、オペレーショナル・リスク、金利リスクなどの各種リスクを個別の方法で質的又は量的に評価し、リスクを総体的に捉え、自己資本と比較・対照し、自己資本充実度を評価することにより、経営の健全性維持・強化を図っています。

## 8. 主な事業の内容

### (1) 主な事業の内容

#### <信用事業>

J Aの信用事業は、貯金、融資、為替などいわゆる金融業務といわれる内容の業務を行っています。  
この信用事業は、J A・信連・農林中金という三段階の組織が有機的に結び付き、J A系統金融として大きな力を発揮しています。

#### (1) 貯金業務

組合員はもちろん、地域住民のみなさまや事業主のみなさまからの貯金をお預かりしています。  
普通貯金、当座貯金、スーパー定期、期日指定定期、定期積金、総合口座など各種貯金を目的・期間・金額にあわせてご利用いただいております。

種 類	しくみと特色	期 間 ほか	お預け入れ金額	
総合口座	「貯める」「受け取る」「支払う」「借りる」機能を備えた便利な口座です。 利息は、半年ごと(3月、9月の第2日曜日までを翌日)に元加します。	出し入れ自由	1円以上	
普通貯金	日常のお出し入れ、公共料金の自動支払、給与・年金等の自動受取りなど、家計簿がわりにご利用いただけます。 利息は半年ごとに元加します。	出し入れ自由	1円以上	
定期貯金	期日指定定期	1年複利計算で利回りの有利な貯金です。 お預け入れ期間は、最長3年。 1年据え置き後ならいつでもご指定の日にお引き出しでき、また一部お引き出しもできます。	最長3年 (据置期間1年)	1,000円以上 300万円未満
	スーパー定期	市場金利を参考に金利が決定される自由金利で高利回りの定期貯金です。 3年以上のものは、半年複利計算となりますが、個人に限定されます。(法人は1年)	1ヵ月、3ヵ月、 6ヵ月、1年、 2年、3年、4年、 5年の定型方式 1ヵ月超5年未満 の期日指定方式	1,000円以上 300万円未満 (スーパー定期) 300万円以上 1,000万円未満 (スーパー定期300)
	大口定期	自由金利の定期貯金で大口資金の運用にご利用下さい。	スーパー定期と同じ期間設定です。	1,000万円以上
	変動金利定期	お預け入れの定期貯金の金利が、金利情勢に合わせて6ヵ月毎に変動する定期貯金です。半年複利計算。	3年の定型方式	1円以上
貯蓄貯金	お引き出し自由。しかも普通貯金よりも有利に運用できる貯金です。 利息は年2回元加します。	出し入れ自由	1円以上	
当座貯金	取引のご決済に小切手や手形をご利用いただくための貯金です。	出し入れ自由	1円以上	
通知貯金	まとまったお金を、1週間以上お預け入れいただく貯金です。	7日以上	50,000円以上	
積立式定期貯金	入金方法は自動振替と窓口扱いがある積立タイプの期日指定定期です。	1ヵ月以上	1円以上	
定期積金	毎月一定額の積立で、着実に資金づくりができます。ボーナス併用もできます。	6ヵ月～10年	1回掛金 1,000円以上	

## (2) 貸出業務

組合員への融資をはじめ、地域住民のみなさまの暮らしや、農業者・事業者のみなさまの事業に必要な資金をご融資しています。

また、地方公共団体、農業関連産業などへもご融資し、地域経済の質的向上・発展に貢献しています。さらに、株式会社日本政策金融公庫等の融資の申込みのお取り次ぎもしています。

### ① ローンのご案内

種 類	しくみと特色	ご融資金額
マイカーローンYOU遊 (協会型・ニコス型・信販型)	ミニバイクから免許取得費用まで自動車購入等に必要の一切の資金です。	1,000万円以内
カードローン (協会型)	最高50万円(20万円)まで、繰り返し何回でもご利用いただけます。	極度額 50万円又は20万円
JA住宅ローン (協会型・信販型)	住宅の新築・購入・増改築・土地購入資金です。	協会型 5,000万円以内 信販型 3,000万円以内
リフォームローン (協会型・ニコス型)	住宅の増改築・改装・補修資金です。	協会型 1,000万円以内 ニコス型 1,500万円以内
教育ローン (協会型・ニコス型)	ご子弟の入学金、授業料、アパート代などの教育資金です。	1,000万円以内
JAフリーローン (協会型)	組合員が必要とする一切の生活資金です。	300万円以内
購買ローン (協会型)	JAから購入する家電、家具等の購入資金です。	300万円以内
フリーローン (信販型・オリコ型)	事業資金を除く一切の生活資金です。	500万円以内
空き家解体ローン (協会型)	空き家となっている建物及び附属建物等の解体及び整地をする資金です。	300万円以内
JA終活ローン (信販型)	墓地・墓石・仏壇仏具等の購入資金です。	500万円以内
賃貸住宅ローン (協会型)	マンション・アパートの建設、増改築の資金です。(正組合員に限ります)	3億円以内
営農ローン (協会型・担保型)	組合員の農業経営等の決済に貸越資金としてご利用いただけます。	協会型無担保 300万円以内 協会型有担保 1,000万円以内
ワイドカードローン (協会型・ニコス型)	生活に必要な一切の資金で、繰り返し何回でもご利用いただけます。	協会型 極度額 300万円以内 ニコス型 極度額 500万円以内

(注) 信販型・ニコス型・オリコ型は、組合員以外の方もご利用いただけます。

### ② 一般資金のご案内

種 類	しくみと特色	ご融資金額
共済積立金担保貸出	JAの長期共済に加入されている方が、共済証書を担保としてご利用いただけます。	解約返戻金の80%以内
農業用建物、農機具、 貨物自動車購入資金 (農機ローン)	農業近代化資金の融資対象にならない組合員に対する農業機械等導入資金です。	契約額以内(農業用建物は 上限1,800万円まで)

### ③ 制度資金(農業関連資金)のご案内

種 類	内 容
農業近代化資金	経営の近代化を図るために必要な資金を、国及び県の助成(利子補給)により、低利で融資します。
農業経営改善促進資金 (スーパーS)	認定農業者の方の農業経営に必要な資金としてご利用いただけます。 (極度方式)

このほかにも、農業関連資金、生活関連資金等ご用意しております。

### (3) 為替業務

全国のJA・県信連・農林中金の店舗をはじめ、全国の銀行や信用金庫などの各店舗と為替網で結び、当JAの窓口を通して全国の金融機関に送金や手形・小切手等の取り立てが安全・確実・迅速にできる内国為替をお取り扱いしています。

### (4) 各種サービスのご案内

種 類	サ ー ビ ス の 内 容
キャッシュカード	全国のJAのほか、全国キャッシュカードサービス(MICS)により、銀行、信用金庫、信用組合などのCD・ATMでご利用いただけます。平成25年11月18日より、JAバンクキャッシュカードによる全国のコンビニ ATM ローソン・ファミリーマート・ポプラでの提携を開始。「お引き出し」、「お預け入れ」、「残高照会」のご利用ができます。 ただし、他行での入金はできません。(セブン銀行、郵貯を除く)
JAカード	サインひとつで、国内、海外の百貨店、有名店、専門店などでお買い物ができます。また、現金が必要なときは全国のJAの現金自動支払機でキャッシングがご利用できます。
自動支払サービス	公共料金(電気・電話・ガス・水道・NHK受信料)のほか地方税、クレジットの利用代金、学費、ローン返済の代金決済をご指定の貯金口座から自動的にお支払いいたします。
年金・給与等振込サービス	各種年金、給与、子ども手当等をご指定の貯金口座に自動的に振込まれます。
インターネットバンキング	インターネットへのアクセスにより、ご利用口座の残高・入出金明細照会、ご利用口座からの振込・振替がご利用いただけます。
国債の窓口販売	新窓販国債、個人向け国債の窓口販売を行っています。
投資信託の窓口販売	JA日本債券ファンド、農中日経225オープン、農中日本株オープン、JA日本株式ファンド、JA海外債券ファンド、JA海外株式ファンド、日本好配当株オープン、農林中金つみたてNISA 日本株式、農林中金つみたてNISA 米国株式等の販売を行っています。

## ＜共済事業＞

J A共済は、J Aが行う地域密着型の総合事業の一環として、組合員・利用者の皆様の生命・傷害・家屋・財産を相互扶助によりトータルに保障しています。事業実施当初から生命保障と損害保障の両方を実施しており、個人の日常生活のうえで必要とされるさまざまな保障・ニーズにお応えできます。

J A共済では、生命・建物・自動車などの各種共済による生活総合保障を展開しています。

## ひと

万一の保障や、医療の保障、年金への備えなどでご自身やご家族の暮らしをサポートします。

- 医療共済 入院や手術はもちろん、放射線治療や先進医療の治療にも一生涯備えられます。
- 終身共済 責任世代の万一に頼れる保障内容で家族の明日を守ります。
- がん共済 全ての「悪性新生物」や「脳腫瘍」に対し「がん」を総合的に保障します。
- 養老生命共済 各種の資金づくりと万一の保障をします。
- こども共済 将来のお子さまの教育・結婚資金を蓄えます。
- 予定利率変動型年金共済 老後の生活資金の準備ができます。
- 介護共済 一生涯にわたって介護の不安に備えます。

## いえ

建物更生共済「むてき」なら、火災のほか、地震・台風などの自然災害から大切な建物や家財をお守りします。

- 火災等の保障（火災・落雷・盗難によるき損・汚損又は盗取）
- 自然災害の保障（地震・地震による津波・台風・大雪）
- 傷害共済金  
火災などや自然災害によって、ご家族や居住者が死亡、後遺障害・入院・治療が発生した場合、所定の要件により傷害共済金をお支払いします。
- 満期共済金  
掛け捨てではなく満期時には満期共済金をお受取りになれますので、リフォーム資金などにお使い頂けます。また、定期的に修理費共済金をお受取りになれるプランもあります。
- 建物更生共済「My家財」  
タンス・テーブル・椅子などの家具や、テレビ・冷蔵庫などの家電製品、台所用品から衣類にいたるまでの家財・家具一式を保障します。

## くるま

J Aの自動車共済は、独自の割引制度や確かな保障など、充実したサービスを提供しています。

- 安心の充実保障  
ご自身とご家族の保障・相手方への保障・お車の保障
- お得な掛金割引  
自賠責共済セット割引：自賠責共済とのセット加入で対人賠償の掛金が約7%割引  
農業用貨物車割引：正組合員（個人）で農業用として使用する車両は、共済掛金が約7%割引
- 充実した事故対応  
契約車両が事故に遭遇されたときは、事故現場にJ A職員もしくは警備会社の社員が急行します。  
(24時間・365日対応)



### <営農指導事業>

生産基盤である栽培面積の維持・拡大を図るべく、営農センターにおいて「出向く営農指導」を実施しています。少量多品目の指導体制の強化、「いきいき農業塾」による新規就農者への技術習得支援などに取り組んでいます。また、消費者に信頼される産地づくりのため、トレーサビリティ体制に取り組み、GAP（農業生産工程管理）の導入を進めています。

### <販売事業>

生産者から消費者へ新鮮で安全・安心な農畜産物をお届けする事業を行っています。対面試食販売の充実、安定した供給体制強化に取り組み、全国に向けてJA鳥取中央ブランドの販売・発信に努めています。また、直売所や消費地において食農教育を実施し、食の文化や地域農業の大切さを伝えています。

### <購買事業>

#### ○生産資材

各営農センター、資材センターにおいて肥料・農薬・飼料・生産資材等の販売を行っています。また、期限切れ等廃棄農薬の適正な回収処理、及び廃棄プラスチック等のリサイクル・環境保全活動に取り組んでいます。

#### ○生活資材

組合員、地域住民の暮らしに必要な生活用品（日用品・衣料品・耐久資材等）の販売を行っています。共同購入運動等を実践し、組合員が必要とする生活用品を提供する「暮らしの拠点」として、毎日の暮らしを応援する役割を担っています。

### <保管事業>

穀物（米・麦・大豆等）の保管業務に取り組み、善良な保管管理の徹底に努めています。

### <加工事業>

農商工・産官学連携し、地域内農産物を利用した加工品の製造・販売を行っています。

### <利用事業>

共同利用施設（カントリーエレベーター・ライスセンター・育苗センター・選果場・集出荷場・畜産施設・堆肥施設等）の運営、観光事業などを行っています。

### <生活指導事業>

女性組織の育成・支援、地域の特徴を生かした加工品の製造・販売などに努め、地産地消に取り組んでいます。

### <福祉事業>

「安田福祉センターさくら台」「八橋福祉センターなでしこ」において福祉サービスを行っています。また、助け合い組織による「ミニデイサービス」を実施しています。

### <葬祭事業>

JAメモリアルホール「報恩舎」「福本」に加えて、平成28年1月に新設した「あじさい」にて葬儀施行サービスを行っています。また、「いきいき中央倶楽部」の会員を対象に、お得な割引サービス（葬儀施行割引・ほのぼの旅割）を提供しています。

## (2) 系統セーフティネット（貯金者保護の取り組み）

当 J A の貯金は、J A バンク独自の制度である「破綻未然防止システム」と公的制度である「貯金保険制度（農水産業協同組合貯金保険制度）」との 2 重のセーフティネットで守られています。

### ◇「J A バンクシステム」の仕組み

J A バンクは、全国の J A ・信連・農林中央金庫（J A バンク会員）で構成するグループの名称です。組合員・利用者の皆さまに、便利で安心な金融機関としてご利用いただけるよう、J A バンク会員の総力を結集し、実質的にひとつの金融機関として活動する「J A バンクシステム」を運営しています。

「J A バンクシステム」は「破綻未然防止システム」と「一体的事業運営」を 2 つの柱としています。

### ◇「破綻未然防止システム」の機能

「破綻未然防止システム」は、J A バンク全体としての信頼性を確保するための仕組みです。再編強化法（農林中央金庫及び特定農業協同組合等による信用事業の再編及び強化に関する法律）に基づき、「J A バンク基本方針」を定め、J A の経営上の問題点の早期発見・早期改善のため、国の基準よりもさらに厳しい J A バンク独自の自主ルール基準（達成すべき自己資本比率の水準、体制整備など）を設定しています。

また、J A バンク全体で個々の J A の経営状況をチェックすることにより適切な経営改善指導を行います。

### ◇「一体的な事業運営」の実施

良質で高度な金融サービスを提供するため、J A バンクとして商品開発力・提案力の強化、共同運営システムの利用、全国統一の J A バンクブランドの確立等の一体的な事業運営の取り組みをしています。

### ◇貯金保険制度

貯金保険制度とは、農水産業協同組合が貯金などの払い戻しができなくなった場合などに、貯金者を保護し、また資金決済の確保を図ることによって、信用秩序の維持に資することを目的とする制度で、銀行、信金、信組、労金などが加入する「預金保険制度」と同様な制度です。

# 【経営資料】

## I 決算の状況

### 1. 貸借対照表

(単位：千円)

科 目	平成 28 年度	平成 29 年度	科 目	平成 28 年度	平成 29 年度
(資産の部)			(負債の部)		
1. 信用事業資産	149,252,477	148,905,404	1. 信用事業負債	156,514,069	156,188,640
(1) 現金	1,025,301	1,130,578	(1) 貯金	156,002,825	155,696,601
(2) 預金	116,281,880	115,536,014	(2) 借入金	170,137	173,748
系統預金	115,892,875	115,169,758	(3) その他の信用事業負債	341,106	318,290
系統外預金	389,005	366,255	未払費用	157,489	137,436
(3) 有価証券	6,847,786	6,753,975	その他の負債	183,617	180,853
国債	2,617,725	2,815,812	2. 共済事業負債	634,429	558,642
地方債	414,835	211,670	(1) 共済借入金	39,237	37,032
政府保証債	805,705	100,550	(2) 共済資金	250,824	195,744
金融債	0	0	(3) 共済未払利息	366	361
社債	2,310,816	3,130,877	(4) 未経過共済付加収入	334,120	319,333
株式	698,704	495,065	(5) その他の共済事業負債	9,880	6,169
(4) 貸出金	25,260,636	25,550,167	3. 経済事業負債	2,628,492	2,881,126
(5) その他の信用事業資産	163,723	156,123	(1) 経済借入金	443,261	522,673
未収収益	151,671	128,538	(2) 支払手形	25,067	22,683
その他の資産	12,052	27,585	(3) 経済事業未払金	872,643	1,061,515
(6) 貸倒引当金	△ 326,852	△ 221,453	(4) 経済受託債務	1,067,755	1,040,958
2. 共済事業資産	72,668	63,682	(5) その他の経済事業負債	219,764	233,296
(1) 共済貸付金	39,237	37,032	4. 設備借入金	2,085,117	1,964,589
(2) 共済未収利息	366	361	5. 雑負債	661,743	566,792
(3) その他の共済事業資産	33,064	26,288	(1) 未払法人税等	106,000	60,221
3. 経済事業資産	4,087,432	4,349,122	(2) 子会社退職金預り金	220,143	137,489
(1) 経済事業未収金	1,051,289	1,139,414	(3) 資産除去債務	60,148	61,089
(2) 経済受託債権	1,239,869	1,381,354	(4) その他の負債	275,450	307,992
(3) 棚卸資産	747,514	733,626	6. 諸引当金	1,399,803	1,437,515
購買品	567,477	578,570	(1) 賞与引当金	27,349	36,292
宅地等	56,171	49,802	(2) 退職給付引当金	1,295,450	1,287,905
その他棚卸資産	123,865	105,254	(3) 役員退職慰労引当金	14,348	4,131
(4) その他の経済事業資産	1,128,370	1,186,853	(4) 子会社支援引当金	20,469	0
(5) 貸倒引当金	△ 79,611	△ 92,126	(5) データ通信費引当金	0	67,000
4. 雑資産	1,763,055	1,582,844	(6) その他引当金	42,186	42,186
(1) 全国農協職員共済会預け金	1,174,691	1,050,723	7. 再評価に係る繰延税金負債	1,920,360	1,897,496
(2) 長期前払費用	21,609	16,127	負債の部合計	165,844,016	165,494,803
(3) その他の雑資産	576,861	525,610	(純資産の部)		
(4) 貸倒引当金	△ 1,908	△ 1,416	1. 組合員資本	7,395,359	7,545,163
(5) 外部出資等損失引当金	△ 8,200	△ 8,200	(1) 出資金	3,951,912	3,875,729
5. 固定資産	17,650,038	17,704,623	(2) 資本準備金	11,390	11,390
(1) 有形固定資産	17,618,987	17,676,965	(3) 利益剰余金	3,491,807	3,714,603
建物	16,768,818	16,946,857	利益準備金	2,284,192	2,316,192
機械装置	7,629,255	7,775,290	その他利益剰余金	1,207,615	1,398,411
土地	11,810,375	11,826,678	特別積立金	520,149	636,149
建設仮勘定	70,244	508,454	目的積立金	107,302	383,965
その他有形固定資産	4,403,083	4,450,506	再評価積立金	282	282
減価償却累計額	△ 22,004,376	△ 22,535,568	当期未処分剰余金	375,574	378,014
減損損失累計額	△ 1,058,413	△ 1,295,253	(うち当期剰余金)	(159,775)	(215,791)
(2) 無形固定資産	31,050	27,658	(4) 処分未済持分	△ 59,750	△ 56,559
6. 外部出資	4,504,893	4,512,903	2. 評価・換算差額等	4,254,916	4,246,302
(1) 外部出資	4,673,493	4,528,303	(1) その他有価証券評価差額金	53,234	71,086
系統出資	3,908,422	3,908,422	(2) 土地再評価差額金	4,201,681	4,175,215
系統外出資	481,921	336,831	純資産の部合計	11,650,275	11,791,465
子会社等出資	283,150	283,050	負債及び純資産の部合計	177,494,292	177,286,269
(2) 外部出資等損失引当金	△ 168,600	△ 15,400			
7. 繰延税金資産	163,726	167,688			
資産の部合計	177,494,292	177,286,269			

## 2. 損益計算書

(単位：千円)

科 目	平成 28 年度	平成 29 年度
1. 事業総利益	3,818,553	3,661,726
(1)信用事業収益	1,423,590	1,344,700
資金運用収益	1,349,267	1,261,344
(うち預金利息)	(592,627)	(627,500)
(うち有価証券利息)	(114,094)	(107,265)
(うち貸出金利息)	(466,869)	(374,438)
(うちその他受入利息)	(175,676)	(152,140)
役員取引等収益	40,386	45,492
その他事業直接収益	329	308
その他経常収益	33,606	37,554
(2)信用事業費用	341,615	346,891
資金調達費用	165,822	134,358
(うち貯金利息)	160,537	(129,708)
(うち給付補填備金繰入)	4,206	(4,081)
(うち借入金利息)	1,078	(568)
役員取引等費用	7,234	11,938
その他事業直接費用	274	6,250
その他経常費用	168,284	194,344
(うち貸倒引当金繰入額)	(△ 33,651)	(△ 8,943)
信用事業総利益	1,081,975	997,809
(3)共済事業収益	1,180,580	1,186,571
共済付加収入	1,073,507	1,079,881
共済貸付金利息	752	795
その他の収益	106,320	105,894
(4)共済事業費用	121,443	134,719
共済借入金利息	752	795
共済推進費	81,012	97,170
共済保全費	4,772	5,161
その他の費用	34,905	31,592
共済事業総利益	1,059,137	1,051,851
(5)購買事業収益	4,152,685	4,526,851
購買品供給高	4,064,819	4,438,789
その他の収益	87,866	88,062
(6)購買事業費用	3,840,963	4,222,682
購買品供給原価	3,726,248	4,014,401
購買品供給費	99,595	145,034
その他の費用	15,119	63,246
(うち貸倒引当金繰入額)	(△ 14,572)	(9,612)
購買事業総利益	311,722	304,169
(7)販売事業収益	741,985	736,070
販売手数料	578,077	579,281
その他の収益	163,908	156,789
(8)販売事業費用	246,904	248,901
販売費	21,432	21,718
その他の費用	225,471	227,183
(うち貸倒引当金繰入額)	(△ 8,772)	(3,284)
販売事業総利益	495,081	487,169
(9)保管事業収益	24,818	26,935
(10)保管事業費用	23,370	23,649
保管事業総利益	1,447	3,285
(11)加工事業収益	34,824	31,144
(12)加工事業費用	23,849	23,277
加工事業総利益	10,974	7,867
(13)利用事業収益	1,342,952	1,348,027
(14)利用事業費用	679,039	694,261
利用事業総利益	663,912	653,766

科 目	平成 28 年度	平成 29 年度
(15)その他事業収益	1,185,619	1,193,574
(16)その他事業費用	889,397	925,151
その他事業総利益	296,221	268,422
(17)指導事業収入	68,430	77,913
(18)指導事業支出	170,351	190,528
指導事業収支差額	△ 101,920	△ 112,615
2. 事業管理費	3,557,450	3,445,233
(1)人件費	2,160,273	2,152,152
(2)業務費	351,183	296,508
(3)諸税負担金	175,557	172,560
(4)施設費	864,214	812,909
(5)その他事業管理費	6,221	11,102
事業利益	261,102	216,492
3. 事業外収益	339,145	491,577
(1)受取雑利息	23,707	21,060
(2)受取出資配当金	53,722	54,839
(3)賃貸料	202,356	185,843
(4)雑収入	41,613	206,164
(5)その他引当金戻入益	390	23,669
4. 事業外費用	197,181	212,610
(1)支払雑利息	27,772	24,541
(2)寄付金	35	32
(3)賃貸施設費用	140,612	113,458
(4)外部出資等損失引当金繰入	100	—
(5)雑損失	28,738	75,069
(6)その他引当金戻入益	—	△ 491
経常利益	403,066	495,459
5. 特別利益	130,661	366,379
(1)固定資産処分益	1,903	—
(2)一般補助金	128,758	366,379
(3)その他の特別利益	—	—
6. 特別損失	329,302	614,942
(1)固定資産処分損	108,623	11,592
(2)固定資産圧縮損	128,758	366,379
(3)減損損失	91,920	236,970
税引前当期利益	204,425	246,897
法人税・住民税及び事業税	129,095	66,096
過年度法人税・住民税及び事業税	—	△ 1,340
法人税等調整額	△ 84,445	△ 33,650
法人税等合計	44,650	31,105
当期剰余金	159,775	215,791
当期首繰越剰余金	57,406	123,415
食農教育積立金目的取崩額	641	641
固定資産リスク調整積立金取崩額	42,698	11,700
土地再評価差額金取崩額	115,053	26,465
当期末処分剰余金	375,574	378,014

### 3. 注記表

平成 28 年度

#### 注 記 事 項

##### 【重要な会計方針に係る事項に関する注記】

1. 有価証券の評価基準及び評価方法
  - (1) 満期保有目的の債券 : 償却原価法 (定額法)
  - (2) 子会社株式及び関連会社株式 : 移動平均法による取得原価法
  - (3) その他有価証券
    - ① 時価のあるもの : 期末日の市場価格に基づく時価法 (評価差額は全部純資産直入法により処理し、売却原価は移動平均法により算定)
    - ② 時価のないもの : 移動平均法による取得原価法
2. 棚卸資産の評価基準及び評価方法
  - 購買品 : 売価還元法による原価法 (収益性の低下による簿価切下げの方法)
  - 宅地等 : 個別法による原価法 (収益性の低下による簿価切下げの方法)
  - その他棚卸資産 : 最終仕入法による原価法 (収益性の低下による簿価切下げの方法)
3. 固定資産の減価償却の方法
  - (1) 有形固定資産
    - 建物 : 平成 10 年 3 月 31 日以前に取得したものは、旧定額法及び旧定率法によっています。  
平成 10 年 4 月 1 日から平成 19 年 3 月 31 日までに取得したものは、旧定額法によっています。  
平成 19 年 4 月 1 日以後に取得したものは、定額法によっています。
    - 建物以外 : 平成 19 年 3 月 31 日以前に取得したものは、旧定額法及び旧定率法によっています。  
平成 19 年 4 月 1 日以後に取得したものは、定額法及び定率法によっています。  
平成 24 年 4 月 1 日以後に取得したものは、定額法によっています。  
なお、耐用年数及び残存価額については、法人税法に規定する方法と同一の基準により償却しています。
  - (2) 無形固定資産  
定額法による直接償却を採用し、税法基準の償却率によっています。  
なお、自組合利用ソフトウェアについては、当組合における利用可能期間 (5 年) に基づく定額法により償却しています。
4. 長期前払費用の処理方法  
プログラム変更及びシステム開発等の取得に要した費用の繰延であり、均等償却によっています。
5. 引当金の計上基準
  - (1) 貸倒引当金  
貸倒引当金は、あらかじめ定めている資産査定規程、経理規程及び資産の償却・引当基準に則り、次のとおり計上しています。  
破産、特別清算等法的に経営破綻の事実が発生している債務者 (破綻先) に係る債権及びそれと同等の状況にある債務者 (実質破綻先) に係る債権については、債権額から、担保の処分可能見込額及び保証による回収可能見込額を控除し、その残額を計上しています。  
また、現在は経営破綻の状況にないが、今後経営破綻に陥る可能性が大きいと認められる債務者 (破綻懸念先) に係る債権のうち、債権の元本の回収に係るキャッシュ・フローを合理的に見積もることができる債権については、当該キャッシュ・フローを当組合の貸出シェアで按分した金額と債権の帳簿価額から担保の処分可能見込額及び保証による回収可能見込額を控除した残額との差額を計上しています。  
上記以外の債権 (正常先債権、要注意先債権 (要管理先債権を含む。)) については、それぞれ過去の一定期間における貸倒実績等から算出した貸倒実績率に基づき計上しています。  
すべての債権は、資産査定規程に基づき、資産査定部署等が資産査定を実施し、当該部署から独立した監査部署が査定結果を監査しており、その査定結果に基づいて上記の引当を行っています。
  - (2) 賞与引当金  
職員に対して支給する賞与の支出に充てるため、支給見込額のうち当事業年度負担分を計上しています。
  - (3) 退職給付引当金  
職員の退職給付に備えるため、当事業年度末における退職給付債務の見込額に基づき、当事業年度に発生していると認められる額を計上しています。
    - ① 退職給付見込額の期間帰属方法  
退職給付債務の算定にあたり、退職給付見込額を当事業年度までの期間に帰属させる方法については、給付算定式基準によっています。
    - ② 数理計算上の差異、会計基準変更時差異の費用処理方法  
数理計算上の差異については、発生年度に費用処理しています。  
会計基準変更時差異 (1,803,872 千円) については、15 年による定額法により費用処理しています。
  - (4) 役員退職慰労引当金  
役員退職慰労金の支給に備えて、役員退職慰労金規程に基づく期末要支給額を計上しています。
  - (5) 外部出資等損失引当金  
外部出資等損失引当金は、当組合の外部出資先等への出資に係る損失に備えるため、出資形態が株式のものについては有価証券の評価と同様の方法により、株式以外のものについては貸出債権と同様の方法により、必要と認められる額を計上しています。
  - (6) 子会社支援引当金  
子会社 (株) ジャコム中央) の再建に伴う親会社としての損失支援に備えるため、当該子会社の財政状態を勘案し損失見込額 2,469 千円を計上しています。
  - (7) その他引当金  
旧東伯町農業協同組合において将来の損失に備えるための引当金を引き継いで計上しています。

注 記 事 項

6. リース取引の処理方法  
リース物件の所有権が借主に移転すると認められるもの以外のファイナンス・リース取引のうち、会計基準適用初年度開始前に取引を行ったものについては、通常の賃貸借取引に係る方法に準じた会計処理によっています。
7. 消費税及び地方消費税の会計処理の方法  
消費税及び地方消費税の会計処理は、税抜方式によっています。  
ただし、固定資産に係る控除対象外消費税等は雑資産に計上し、5年間で均等償却を行っています。
8. 記載金額の端数処理  
記載金額は千円未満を切り捨てて表示しており、金額千円未満の科目については「0」で表示しています。

**【貸借対照表に関する注記】**

1. 有形固定資産に係る圧縮記帳額  
有形固定資産は、取得価額から圧縮記帳額（10,289,769千円）を直接控除した残額を記載しております。
2. リース契約により使用する重要な固定資産  
貸借対照表に計上した固定資産のほか、リースにより使用している重要な資産として、オフコン設備・農業機械・自動車等があります。
3. 子会社等に対する金銭債権及び金銭債務の総額  
子会社等に対する金銭債権及び金銭債務の総額は次のとおりです。
- |         |            |         |            |
|---------|------------|---------|------------|
| 金銭債権の総額 | 557,498 千円 | 金銭債務の総額 | 713,118 千円 |
|---------|------------|---------|------------|
4. 理事及び監事に対する金銭債権・金銭債務の総額  
理事及び監事に対する記載すべき金銭債権及び金銭債務はありません。
5. 貸出金のうちリスク管理債権の合計額及びその内訳  
貸出金のうち、破綻先債権額は 68,463 千円、延滞債権額は 1,034,370 千円です。  
なお、破綻先債権とは、元本又は利息の支払の遅延が相当期間継続していることその他の事由により元本又は利息の取立て又は弁済の見込みがないものとして未収利息を計上しなかった貸出金（貸倒償却を行った部分を除く。以下「未収利息不計上貸出金」という。）のうち、法人税法施行令（昭和40年政令第97号）第96条第1項第3号のイからホまでに掲げる事由又は同項第4号に規定する事由が生じている貸出金であります。  
また、延滞債権とは、未収利息不計上貸出金であって、破綻先債権及び債務者の経営再建又は支援を図ることを目的として利息の支払を猶予した貸出金以外の貸出金です。  
貸出金のうち、3ヵ月以上延滞債権額は 16,362 千円です。  
なお、3ヵ月以上延滞債権とは、元本又は利息の支払が約定支払日の翌日から3ヵ月以上延滞している貸出金で破綻先債権及び延滞債権に該当しないものです。  
貸出金のうち、貸出条件緩和債権額は 65,112 千円です。  
なお、貸出条件緩和債権とは、債務者の経営再建又は支援を図ることを目的として、金利の減免、利息の支払を猶予、元本の返済猶予、債権放棄その他の債務者に有利となる取決めを行った貸出金で破綻先債権、延滞債権及び3ヵ月以上延滞債権に該当しないものです。  
破綻先債権額、延滞債権額、3ヵ月以上延滞債権額及び条件緩和債権額の合計額は 1,184,307 千円です。  
なお、上記に掲げた債権額は、貸倒引当金控除前の金額です。
6. 「土地再評価に関する法律」に基づき計上した土地再評価差額金  
「土地の再評価に関する法律」（平成10年3月31日公布法律第34号）及び「土地の再評価に関する法律の一部を改正する法律」に基づき、事業用の土地の再評価を行い、再評価差額については、当該再評価差額に係る税金相当額を「再評価に係る繰延税金負債」として負債の部に計上し、これを控除した金額を「土地再評価差額金」として純資産の部に計上しています。
- ・ 再評価を行った年月日 平成13年1月31日
  - ・ 再評価を行った土地の当期末における時価が再評価後の帳簿価額を下回る金額 3,134,040 千円
  - ・ 同法律第3条第3項に定める評価の方法
- 土地の再評価に関する法律施行令（平成10年3月31日政令第119号）第2条第3号に定める、当該事業用土地について地方税法第341条第10号の土地課税台帳又は同条第11号の土地補充課税台帳に登録されている価格（固定資産税評価額）に合理的な調整を行って算出しました。
7. 業務の用に供していない土地の額  
その他信用事業資産のその他資産のうち、業務の用に供していない土地が含まれています。  
土地期末帳簿価額：1,100 千円
8. 担保に供した資産等  
為替決済等の為に担保に供されている資産の金額は、定期預金 2,500,000 千円 現金 100 千円 です。

注 記 事 項

**【損益計算書に関する注記】**

1. 子会社等との取引高の総額

子会社等との取引に関する事項は次のとおりです。

(1) 子会社等との取引による収益総額	206,604 千円
うち事業取引高	78,576 千円
うち事業取引以外の取引高	128,028 千円
(2) 子会社等との取引による費用総額	466,937 千円
うち事業取引高	462,037 千円
うち事業取引以外の取引高	4,900 千円

2. 固定資産減損会計の適用

固定資産減損会計の適用にあたっては、原則、支所・事業所をグルーピングの最小単位としております。また、賃貸用固定資産、遊休資産については各固定資産をグルーピングの最小単位としています。本所、営農施設等については、独立したキャッシュ・フローを生み出さないものの、他の資産グループのキャッシュ・フローの生成に寄与していることから、共用資産と認識しております。

このうち、以下の資産グループについては、事業利益の減少によるキャッシュ・フローの低下、地価の下落、使用価値の低下等が見られるため、帳簿価額を回収可能額まで減額し、当該減少額の合計 91,920 千円を減損損失として特別損失に計上しております。

場 所	主 用 途	種 類	減損損失 (千円)
倉吉地区	旧支所施設・畜産施設	建物、土地、構築物、機械装置	81,926
琴浦地区	旧支所施設	建物、土地、構築物、機械装置	9,994
合 計			91,920

**【金融商品に関する注記】**

1. 金融商品の状況に関する事項

(1) 金融商品に対する取組方針

当組合は農家組合員や地域から預かった貯金を原資に、農家組合員や地域内の企業や団体などへ貸付け、残った余裕金を鳥取県信用農業協同組合連合会へ預けているほか、国債や地方債などの債券、投資信託、株式等の有価証券による運用を行っています。

(2) 金融商品の内容及びそのリスク

当組合が保有する金融資産は、主として当組合管内の組合員等に対する貸出金及び有価証券であり、貸出金は、組合員等の契約不履行によってもたらされる信用リスクに晒されています。

また、有価証券は、主に債券、投資信託であり、満期保有目的及び純投資目的（その他有価証券）で保有しています。これらは発行体の信用リスク、金利の変動リスク及び市場価格の変動リスクに晒されています。

営業債権である経済事業未収金は、組合員等の信用リスクに晒されています。

(3) 金融商品に係るリスク管理体制

①信用リスクの管理

当組合は、個別の重要案件又は大口案件については理事会において対応方針を決定しています。また、通常の貸出取引については、本所に融資審査部門を設置し各支所との連携を図りながら、与信審査を行っています。審査にあたっては、取引先のキャッシュ・フローなどにより償還能力の評価を行うとともに、担保評価基準など厳格な審査基準を設けて、与信判定を行っています。貸出取引において資産の健全性の維持・向上を図るため、資産の自己査定を厳正に行っています。不良債権については管理・回収方針を作成・実践し、資産の健全化に取り組んでいます。また、資産自己査定の結果、貸倒引当金については「資産の償却・引当基準」に基づき必要額を計上し、資産及び財務の健全化に努めています。

②市場リスクの管理

当組合では、金利リスク、価格変動リスクなどの市場性リスクを的確にコントロールすることにより、収益化及び財務の安定化を図っています。このため、財務の健全性維持と収益力強化とのバランスを重視したALMを基本に、資産・負債の金利感応度分析などを実施し、金融情勢の変化に機敏に対応できる柔軟な財務構造の構築に努めています。

とりわけ、有価証券運用については、市場動向や経済見通しなどの投資環境分析及び当組合の保有有価証券ポートフォリオの状況やALMなどを考慮し、理事会において運用方針を定めるとともに、経営層で構成するALM委員会を定期的に開催して、日常的な情報交換及び意思決定を行っています。運用部門は、理事会で決定した運用方針及びALM委員会で決定された方針などに基づき、有価証券の売買やリスクヘッジを行っています。運用部門が行った取引については、リスク管理部門が適切な執行を行っているかどうかチェックし、定期的にリスク量の測定を行い経営層に報告しています。

(市場リスクに係る定量的情報)

当組合で保有している金融商品はすべてトレーディング目的以外の金融商品です。当組合において、主要なリスク変数である金利リスクの影響を受ける主たる金融商品は、預金、有価証券のうちその他有価証券に分類している債券、貸出金、貯金及び借入金です。

当組合では、これらの金融資産及び金融負債について、期末後1年程度の金利の合理的な予想変動幅を用いた経済価値の変動額を、金利の変動リスクの管理にあたっての定量的分析に利用しています。

金利以外のすべてのリスク変数が一定であると仮定し、当事業年度末現在、指標となる金利が0.50%上昇したものと想定した場合には、経済価値が167,317千円増加するものと把握しています。

当該変動額は、金利を除くリスク変数が一定の場合を前提としており、金利とその他のリスク変数の相関を考慮していません。

また、金利の合理的な予想変動幅を超える変動が生じた場合には、算定額を超える影響が生じる可能性があります。

なお、経済価値変動額の計算において、分割実行案件にかかる未実行金額についても含めて計算しています。

③資金調達に係る流動性リスクの管理

当組合では、資金繰りリスクについては、運用・調達について月次の資金計画を作成し、安定的な流動性の確保に努めてい

注 記 事 項

す。また、市場流動性リスクについては、投資判断を行う上での重要な要素と位置付け、商品ごとに異なる流動性（換金性）を把握したうえで、運用方針などの策定の際に検討を行っています。

(4) 金融商品の時価等に関する事項についての補足説明

金融商品の時価（時価に代わるものを含む）には、市場価格に基づく価額のほか、市場価格がない場合には合理的に算定された価額（これに準ずる価額を含む）が含まれています。当該価額の算定においては一定の前提条件等を採用しているため、異なる前提条件等によった場合、当該価額が異なることもあります。

2. 金融商品の時価等に関する事項

(1) 金融商品の貸借対照表計上額及び時価等

当事業年度末における貸借対照表計上額、時価及びこれらの差額は、次のとおりです。

なお、時価を把握することが極めて困難と認められるものについては、次表には含めず（3）に記載しています。

（単位：千円）

	貸借対照表計上額	時価	差額
預金	116,281,880	116,255,698	△26,182
有価証券			
満期保有目的の債券	3,405,655	3,894,983	489,328
その他有価証券	3,442,132	3,442,132	—
貸出金	25,260,636		
貸倒引当金（※1）	△326,853		
貸倒引当金控除後	24,933,783	25,556,423	622,640
経済事業未収金	1,051,289		
貸倒引当金（※2）	△79,611		
貸倒引当金控除後	971,678	971,678	—
資産計	149,035,128	150,120,914	1,085,786
貯金	156,002,825	156,104,227	101,402
経済事業未払金	872,643	872,643	—
設備借入金	2,085,117	2,114,611	29,494
負債計	158,960,585	159,091,481	130,896

（※1）貸出金に対応する一般貸倒引当金及び個別貸倒引当金を控除しています。

（※2）経済事業未収金に対応する一般貸倒引当金及び個別貸倒引当金を控除しています。

(2) 金融商品の時価の算定方法

【資産】

①預金

満期のない預金については、時価は帳簿価額と近似していることから、当該帳簿価額によっています。満期のある預金については、期間に基づく区分ごとに、リスクフリーレートである円 Libor・スワップレートで割り引いた現在価値を時価に代わる金額として算定しています。

②有価証券

株式は取引所の価格によっており、債券は取引金融機関等から提示された価格によっています。また、投資信託については、公表されている基準価格によっています。

③貸出金

貸出金のうち、変動金利によるものは、短期間で市場金利を反映するため、貸出先の信用状態が実行後大きく異なっていない限り、時価は帳簿価額と近似していることから当該帳簿価額によっています。

一方、固定金利によるものは、貸出金の種類及び期間に基づく区分ごとに、元利金の合計額をリスクフリーレートである円 Libor・スワップレートで割り引いた額から貸倒引当金を控除して時価に代わる金額として算定しています。

なお、分割実行案件で未実行額がある場合には、元利金の合計額をリスクフリーレートである円 Libor・スワップレートで割り引いた額に、帳簿価額に未実行額を加えた額に対する帳簿価額の割合を乗じ、貸倒引当金を控除した額を時価に代わる金額として算定しています。

また、延滞債権・期限の利益を喪失した債権等について、帳簿価額から貸倒引当金を控除した額を時価に代わる金額としています。

④経済事業未収金

経済事業未収金については、短期間で決済されるため、時価は帳簿価額にほぼ等しいことから、当該帳簿価額によっています。

【負債】

①貯金

要求払貯金については、決算日に要求された場合の支払額（帳簿価額）を時価とみなしています。また、定期性貯金については、期間に基づく区分ごとに、将来のキャッシュ・フローをリスクフリーレートである円 Libor・スワップレートで割り引いた現在価値を時価に代わる金額として算定しています。

②経済事業未払金

経済事業未払金については、短期間で決済されるため、時価は帳簿価額にほぼ等しいことから、帳簿価額によっています。



注 記 事 項

③設備借入金

設備借入金のうち、変動金利によるものは、短期間で市場金利を反映し、また、当組合の信用状態は実行後大きく異なっていないことから、時価は帳簿価額と近似していると考えられるため、当該帳簿価額によっています。

固定金利によるものは、一定の期間ごとに区分した当該借入金の元利金の合計額をリスクフリーレートである円 Libor・スワップレートで割り引いた現在価値を時価に代わる金額として算定しています。

(3) 時価を把握することが極めて困難と認められる金融商品は次のとおりであり、これらは(1)の金融商品の時価情報には含まれていません。

(単位：千円)

	貸借対照表計上額
外部出資(※1)	4,673,493
外部出資等損失引当金	△168,600
引当金控除後	4,504,893

(※1) 外部出資のうち、市場価格のある株式以外のものについては、時価を把握することが極めて困難であると認められるため、時価開示の対象としていません。

(4) 金銭債権及び満期のある有価証券の決算日後の償還予定額 (単位：千円)

	1年以内	1年超2年以内	2年超3年以内	3年超4年以内	4年超5年以内	5年超
預金	116,281,880	—	—	—	—	—
有価証券	1,100,000	700,000	215,000	600,000	105,130	3,989,240
満期保有目的の債券	0	500,000	100,000	600,000	0	2,200,000
その他有価証券のうち満期があるもの	1,100,000	200,000	115,000	0	105,130	1,789,240
貸出金(※1,2,3)	5,839,920	2,700,320	2,301,540	1,731,626	1,524,918	10,665,166
経済事業未収金(※4)	971,678					
計	124,193,478	3,400,320	2,516,540	2,331,626	1,630,048	14,654,406

(※1) 貸出金のうち、当座貸越 2,513,652 千円については、「1年以内」に含めています。また、期限のない劣後特約付ローンについては「5年超」に含めています。

(※2) 貸出金のうち、3ヵ月以上延滞債権・期限の利益を喪失した債権等 492,496 千円は償還の予定が見込まれないため、含めていません。

(※3) 貸出金の分割実行案件のうち、貸付決定金額の一部実行案件 4,650 千円は償還日が特定できないため、含めていません。

(※4) 経済事業未収金のうち、破綻懸念先、実質破綻先、破綻先に対する債権等 79,611 千円は償還の予定が見込まれないため、含めていません。

(5) 借入金及びその他の有利子負債の決算日後の返済予定額

(単位：千円)

	1年以内	1年超2年以内	2年超3年以内	3年超4年以内	4年超5年以内	5年超
貯金(※1)	117,234,492	17,835,608	18,136,841	1,611,401	966,578	217,905
設備借入金	434,234	385,258	338,703	267,141	180,112	479,668
経済事業未払金	872,643					

(※1) 貯金のうち、要求払貯金については「1年以内」に含めて開示しています。

**【有価証券に関する注記】**

1. 有価証券の時価及び評価差額に関する事項は次のとおりです。

(1) 満期保有目的の債券で時価のあるもの

満期保有目的の債券において、種類ごとの貸借対照表計上額、時価及びこれらの差額については、次のとおりです。

(単位：千円)

種 類	貸借対照表計上額	時 価	差 額	
時価が貸借対照表計上額を超えるもの	国債	2,305,673	2,752,420	446,747
	地方債			
	社債	1,099,982	1,142,563	42,581
	その他			
小計	3,405,655	3,894,983	489,328	
時価が貸借対照表計上額を超えないもの	国債			
	地方債			
	社債			
	その他			
小計				
合 計	3,405,655	3,894,983	489,328	

注 記 事 項

(2) その他有価証券

その他有価証券において、種類ごとの取得原価又は償却原価、貸借対照表計上額及びこれらの差額については、次のとおりです。

(単位：千円)

種 類	取得原価又は償却原価	貸借対照表計上額	差額 (※)	
貸借対照表計上額が取得原価又は償却原価を超えるもの	株式	60,204	83,849	23,645
	債券			
	国債	300,222	312,052	11,830
	地方債	399,963	414,835	14,872
	社債	699,251	730,983	31,732
	受益証券	203,390	220,130	16,740
	政保債	799,954	805,705	5,751
	小計	2,462,984	2,567,554	104,570
貸借対照表計上額が取得原価又は償却原価を超えないもの	株式	5,558	5,486	△ 72
	債券			
	国債			
	地方債			
	社債	500,000	479,852	△ 20,148
	受益証券	400,000	389,240	△ 10,760
	小計	905,558	874,578	△ 30,980
合 計	3,368,542	3,442,132	73,590	

(※) なお、上記評価差額から繰延税金負債 20,354 千円を差し引いた額 53,234 千円が、「その他有価証券評価差額金」に含まれています。

2. 当事業年度中に売却した満期保有目的の債券はありません。
3. 当事業年度中に売却したその他有価証券はありません。
4. 当事業年度中において、保有目的が変更となった有価証券はありません。

**【退職給付に関する注記】**

1. 採用している退職給付制度

職員の退職給付にあてるため、職員退職給与規程に基づき、退職一時金制度を採用しています。また、この制度に加え、同規程に基づき退職給付の一部にあてるため J A 全国共済会との契約による退職金共済制度を採用しています。

2. 退職給付債務の期首残高と期末残高の調整表

期首における退職給付債務	2,091,756 千円
勤務費用	121,438 千円
利息費用	5,833 千円
数理計算上の差異の発生額	9,337 千円
退職給付の支払額	△323,553 千円
期末における退職給付債務	1,904,811 千円

3. 年金資産の期首残高と期末残高の調整表

期首における年金資産	590,535 千円
期待運用収益	5,162 千円
数理計算上の差異の発生額	△1,792 千円
特定退職共済制度への拠出金	88,716 千円
退職給付の支払額	△73,261 千円
期末における年金資産	609,360 千円

4. 退職給付債務及び年金資産の期末残高と貸借対照表に計上された退職給付引当金の調整表

退職給付債務	1,904,811 千円
特定退職共済制度	△609,360 千円
貸借対照表計上額純額	1,295,450 千円
退職給付引当金	1,295,450 千円

5. 退職給付費用及びその内訳項目の金額

勤務費用	121,438 千円
利息費用	5,833 千円
期待運用収益	△5,161 千円
数理計算上の差異の費用処理額	11,129 千円
会計基準変更時差異の費用処理額	132,954 千円
合 計	266,192 千円

注 記 事 項

6. 年金資産の主な内訳

年金資産合計に対する主な分類ごとの比率は、次のとおりです。

債券	74%
年金保険投資	19%
現金及び預金	6%
その他	1%
合計	100%

7. 長期期待運用収益率の設定方法に関する記載

年金資産の長期期待運用収益率を決定するため、現在及び予想される年金資産の配分と年金資産を構成する多様な資産からの現在及び将来期待される長期の収益率を考慮しています。

8. 割引率その他の数理計算上の計算基礎に関する事項

割引率	0.06%～1.78%
長期期待運用収益率	0.90%

9. 特例業務負担金の将来見込額

人件費（うち法定福利費）には、厚生年金保険制度及び農林漁業団体職員共済組合制度の統合を図るための農林漁業団体職員共済組合法等を廃止する等の法律附則第57条に基づき、旧農林共済組合（存続組合）がおこなう特例年金等の業務に要する費用に充てるため拠出した特例業務負担金 32,499 千円を含めて計上しています。

なお、同組合より示され平成28年3月現在における平成44年3月までの特例業務負担金の将来見込額は 481,367 千円となっています。

**【税効果会計に関する注記】**

1. 繰延税金資産及び繰延税金負債の発生原因別の主な内訳

繰延税金資産

貸倒引当金	10,444 千円
退職給付引当金	419,213 千円
賞与引当金	13,521 千円
減損損失否認額	153,323 千円
外部出資等損失引当金	48,902 千円
その他	61,015 千円
繰延税金資産小計（a）	706,418 千円
評価性引当額（b）	△ 517,777 千円
繰延税金資産合計（A = a + b）	188,641 千円

繰延税金負債

資産除去債務会計適用	4,560 千円
その他有価証券評価差額	20,354 千円
繰延税金負債合計（B）	24,914 千円
繰延税金資産の純額（A - B）	163,726 千円

2. 法定実効税率と法人税等負担率との差異の主な原因

法定実効税率	27.66%
（調整）	
交際費等永久に損金に算入されない項目	5.56%
受取配当金等永久に益金に算入されない項目	△5.23%
住民税等均等割等	4.07%
評価性引当金の増減	△31.48%
その他	21.26%
税効果会計適用後の法人税等の負担率	21.84%

**【資産除去債務に関する注記】**

1. 当該資産除去債務の概要

当組合の建物の一部は、設置の際に土地所有者との事業用定期借地権契約や不動産賃貸借契約を締結しており、賃借期間終了による原状回復義務に関し資産除去債務を計上しています。また、一部の建物に使用されている有害物質を除去する義務に関しても資産除去債務を計上しています。

2. 当該資産除去債務の金額の算定方法

資産除去債務の見積りにあたり、支出までの見込期間は3年～24年、割引率は0.174%～2.124%を採用しています。

注 記 事 項	
3. 当事業年度末における当該資産除去債務の総額の増減	
期首残高	59,225 千円
有形固定資産の取得に伴う増加額	— 千円
時の経過による調整額	923 千円
資産除去債務の履行による減少額	— 千円
期末残高	60,148 千円
<b>【賃貸等不動産に関する注記】</b>	
1. 賃貸等不動産の状況に関する事項 当組合では、倉吉市その他の地域において保有する建物及び土地等を賃貸の用に供しています。	
2. 賃貸等不動産の時価に関する事項	
(単位：千円)	
貸借対照表計上額	時 価
1,184,176	1,099,644
<p>(注1) 貸借対照表計上額は、取得原価から減価償却累計額（及び減損損失累計額）を控除した金額です。</p> <p>(注2) 当期末の時価は、固定資産税評価（土地については、評価額の1.4倍）に基づく価額としています。なお、固定資産税評価が把握できないものについては、帳簿価額としています。</p>	

## 【重要な会計方針に係る事項に関する注記】

## 1. 有価証券の評価基準及び評価方法

- (1) 満期保有目的の債券 : 償却原価法 (定額法)  
 (2) 子会社株式及び関連会社株式 : 移動平均法による取得原価法  
 (3) その他有価証券

- ①時価のあるもの : 期末日の市場価格に基づく時価法 (評価差額は全部純資産直入法により処理し、売却原価は移動平均法により算定)  
 ②時価のないもの : 移動平均法による取得原価法

## 2. 棚卸資産の評価基準及び評価方法

- 購買品 (肥料・農薬) …… 移動平均法による原価法 (収益性の低下による簿価切下げの方法)  
 購買品 (肥料・農薬以外のもの) …… 売価還元法による原価法 (収益性の低下による簿価切下げの方法)  
 宅地等 …… 個別法による原価法 (収益性の低下による簿価切下げの方法)  
 その他棚卸資産 …… 最終仕入法による原価法 (収益性の低下による簿価切下げの方法)

## 3. 固定資産の減価償却の方法

## (1) 有形固定資産

- 建物 : 平成 10 年 3 月 31 日以前に取得したものは、旧定額法及び旧定率法によっています。  
 平成 10 年 4 月 1 日から平成 19 年 3 月 31 日までに取得したものは、旧定額法によっています。  
 平成 19 年 4 月 1 日以後に取得したものは、定額法によっています。  
 建物以外: 平成 19 年 3 月 31 日以前に取得したものは、旧定額法及び旧定率法によっています。  
 平成 19 年 4 月 1 日以後に取得したものは、定額法及び定率法によっています。  
 平成 24 年 2 月 1 日以後に取得したものは、定額法によっています。  
 なお、耐用年数及び残存価額については、法人税法に規定する方法と同一の基準により償却しています。

## (2) 無形固定資産

- 定額法による直接償却を採用し、税法基準の償却率によっています。  
 なお、自組合利用ソフトウェアについては、当組合における利用可能期間 (5 年) に基づく定額法により償却しています。

## 4. 長期前払費用の処理方法

- プログラム変更及びシステム開発等の取得に要した費用の繰延であり、均等償却によっています。

## 5. 引当金の計上基準

## (1) 貸倒引当金

貸倒引当金は、あらかじめ定めている資産査定規程、経理規程及び資産の償却・引当基準に則り、次のとおり計上しています。  
 破産、特別清算等法的に経営破綻の事実が発生している債務者 (破綻先) に係る債権及びそれと同等の状況にある債務者 (実質破綻先) に係る債権については、債権額から、担保の処分可能見込額及び保証による回収可能見込額を控除し、その残額を計上しています。

また、現在は経営破綻の状況にないが、今後経営破綻に陥る可能性が大きいと認められる債務者 (破綻懸念先) に係る債権のうち、債権の元本の回収に係るキャッシュ・フローを合理的に見積もることができる債権については、当該キャッシュ・フローを当組合の貸出シェアで按分した金額と債権の帳簿価額から担保の処分可能見込額及び保証による回収可能見込額を控除した残額との差額を計上しています。

上記以外の債権 (正常先債権、要注意先債権 (要管理先債権を含む。)) については、それぞれ過去の一定期間における貸倒実績率から算出した貸倒実績率に基づき計上しています。

すべての債権は、資産査定規程に基づき、資産査定部署等が資産査定を実施し、当該部署から独立した監査部署が査定結果を監査しており、その査定結果に基づいて上記の引当を行っています。

## (2) 賞与引当金

- 職員に対して支給する賞与の支出に充てるため、支給見込額のうち当事業年度負担分を計上しています。

## (3) 退職給付引当金

職員の退職給付に備えるため、当事業年度末における退職給付債務の見込額に基づき、当事業年度に発生していると認められる額を計上しています。

## ①退職給付見込額の期間帰属方法

退職給付債務の算定にあたり、退職給付見込額を当事業年度までの期間に帰属させる方法については、給付算定式基準によっています。

## ②数理計算上の差異の費用処理方法

数理計算上の差異については、発生年度に費用処理しています。

## (4) 役員退職慰労引当金

- 役員の退職慰労金の支給に備えて、役員退職慰労金規程に基づく期末要支給額を計上しています。

## (5) 外部出資等損失引当金

外部出資等損失引当金は、当組合の外部出資先等への出資に係る損失に備えるため、出資形態が株式のものについては有価証券の評価と同様の方法により、株式以外のものについては貸出債権と同様の方法により、必要と認められる額を計上しています。

本年は合併による外部出資の償却に伴う引当金の取崩を下記の通り実施しました。

㈱ジャコム中央 150,000 千円、 ㈱アグリラテール大黒 3,200 千円

注 記 事 項

- (6) データ通信費引当金  
システム障害によって発生した平成 29 年度の未払データ通信利用料は、支払額が未確定のため、所要額を保守的に見積もって計上しています。
- (7) その他引当金  
旧東伯町農業協同組合において将来の損失に備えるための引当金を引き継いで計上しています。
6. リース取引の処理方法  
リース物件の所有権が借主に移転すると認められるもの以外のファイナンス・リース取引のうち、会計基準適用初年度開始前に取引を行ったものについては、通常の賃貸借取引に係る方法に準じた会計処理によっています。
7. 消費税及び地方消費税の会計処理の方法  
消費税及び地方消費税の会計処理は、税抜方式によっています。  
ただし、固定資産に係る控除対象外消費税等は雑資産に計上し、5年間で均等償却を行っています。
8. 記載金額の端数処理  
記載金額は千円未満を切り捨てて表示しており、金額千円未満の科目については「0」で表示しています。

**【会計方針の変更に関する注記】**

(棚卸資産の評価方法変更に伴う会計方針の変更)

当組合における購買品（肥料・農薬）の評価方法は、従来、売価還元法による原価法（収益性の低下による簿価切下げの方法）によってきましたが、当会計年度から主として移動平均法による原価法（収益性の低下による簿価切下げの方法）に変更しました。この変更は、当組合の管理機能の強化およびシステムの運営管理費用の削減を目的とした県 J A 情報システム更改に伴い、購買品の受払記録による数量管理が適切に行われることになり、より適正な棚卸資産の評価および期間損益計算が可能となったことによるものです。

当該会計方針の変更は、当期より県 J A 情報システムが本稼働したことから、過去の会計年度に関する当該購買品の受払記録について、移動平均法による情報が入手不可能であり、この会計方針の変更を遡及適用した場合の累積的影響額を算定することは、実務上不可能であるため、前会計年度末の購買品の帳簿価額を当会計年度の期首残高として、期首から将来にわたり移動平均法を適用しています。

当該変更による購買品、購買品供給原価、事業利益、経常利益、税引前当期利益、当期剰余金および当期末処分剰余金への影響額は軽微であります。

**【貸借対照表に関する注記】**

1. 有形固定資産に係る圧縮記帳額  
有形固定資産は、取得価額から圧縮記帳額（10,541,524 千円）を直接控除した残額を記載しております。
2. リース契約により使用する重要な固定資産  
貸借対照表に計上した固定資産のほか、リースにより使用している重要な資産として、オフコン設備・農業機械・自動車等があります。
3. 子会社等に対する金銭債権及び金銭債務の総額  
子会社等に対する金銭債権及び金銭債務の総額は次のとおりです。  

金銭債権の総額	498,695 千円	金銭債務の総額	602,703 千円
---------	------------	---------	------------
4. 理事及び監事に対する金銭債権・金銭債務の総額  
理事及び監事に対する記載すべき金銭債権及び金銭債務はありません。
5. 貸出金のうちリスク管理債権の合計額及びその内訳  
貸出金のうち、破綻先債権額は 6,752 千円、延滞債権額は 1,010,318 千円です。  
なお、破綻先債権とは、元本又は利息の支払の遅延が相当期間継続していることその他の事由により元本又は利息の取立て又は弁済の見込みがないものとして未収利息を計上しなかった貸出金（貸倒償却を行った部分を除く。以下「未収利息不計上貸出金」という。）のうち、法人税法施行令（昭和 40 年政令第 97 号）第 96 条第 1 項第 3 号のイからホまでに掲げる事由又は同項第 4 号に規定する事由が生じている貸出金であります。  
また、延滞債権とは、未収利息不計上貸出金であって、破綻先債権及び債務者の経営再建又は支援を図ることを目的として利息の支払を猶予した貸出金以外の貸出金です。  
貸出金のうち、3 ヶ月以上延滞債権額は 6,061 千円です。  
なお、3 ヶ月以上延滞債権とは、元本又は利息の支払が約定支払日の翌日から 3 ヶ月以上延滞している貸出金で破綻先債権及び延滞債権に該当しないものです。  
貸出金のうち、貸出条件緩和債権額は 94,346 千円です。  
なお、貸出条件緩和債権とは、債務者の経営再建又は支援を図ることを目的として、金利の減免、利息の支払を猶予、元本の返済猶予、債権放棄その他の債務者に有利となる取決めを行った貸出金で破綻先債権、延滞債権及び 3 ヶ月以上延滞債権に該当しないものです。  
破綻先債権額、延滞債権額、3 ヶ月以上延滞債権額及び条件緩和債権額の合計額は 1,117,477 千円です。  
なお、上記に掲げた債権額は、貸倒引当金控除前の金額です。

注 記 事 項

6. 「土地再評価に関する法律」に基づき計上した土地再評価差額金

「土地の再評価に関する法律」(平成10年3月31日公布法律第34号)及び「土地の再評価に関する法律の一部を改正する法律」に基づき、事業用の土地の再評価を行い、再評価差額については、当該再評価差額に係る税金相当額を「再評価に係る繰延税金負債」として負債の部に計上し、これを控除した金額を「土地再評価差額金」として純資産の部に計上しています。

- ・ 再評価を行った年月日 平成13年1月31日
- ・ 再評価を行った土地の当期末における時価が再評価後の帳簿価額を下回る金額 3,134,040千円
- ・ 同法律第3条第3項に定める評価の方法

土地の再評価に関する法律施行令(平成10年3月31日政令第119号)第2条第3号に定める、当該事業用土地について地方税法第341条第10号の土地課税台帳又は同条第11号の土地補充課税台帳に登録されている価格(固定資産税評価額)に合理的な調整を行って算出しました。

7. 業務の用に供していない土地の額

その他信用事業資産のその他資産のうち、業務の用に供していない土地が含まれています。

土地期末帳簿価額 : 1,100千円

8. 担保に供した資産等

為替決済等の為に担保に供されている資産の金額は、定期預金 2,500,000千円 現金 100千円 です。

**【損益計算書に関する注記】**

1. 子会社等との取引高の総額

子会社等との取引に関する事項は次のとおりです。

(1) 子会社等との取引による収益総額	169,740千円
うち事業取引高	51,270千円
うち事業取引以外の取引高	118,470千円
(2) 子会社等との取引による費用総額	366,381千円
うち事業取引高	363,363千円
うち事業取引以外の取引高	3,018千円

2. 固定資産減損会計の適用

固定資産減損会計の適用にあたっては、原則、支所・事業所をグルーピングの最小単位としております。また、賃貸用固定資産、遊休資産については各固定資産をグルーピングの最小単位としています。本所、営農施設等については、独立したキャッシュ・フローを生み出さないものの、他の資産グループのキャッシュ・フローの生成に寄与していることから、共用資産と認識しております。

このうち、以下の資産グループについては、事業利益の減少によるキャッシュ・フローの低下、地価の下落、使用価値の低下等が見られるため、帳簿価額を回収可能額まで減額し、当該減少額の合計236,970千円を減損損失として特別損失に計上しております。

場 所	主 用 途	種 類	減 損 損 失 (千 円)
倉吉地区	旧支所、米穀調整施設	建物、土地、構築物、機械装置	137,307
湯梨浜地区	旧選果場	建物、土地	84,384
琴浦地区	旧植物組織培養施設ほか	建物、土地、構築物、工具器具	15,278
合 計			236,970

**【金融商品に関する注記】**

1. 金融商品の状況に関する事項

(1) 金融商品に対する取組方針

当組合は農家組合員や地域から預かった貯金を原資に、農家組合員や地域内の企業や団体などへ貸付け、残った余裕金を鳥取県信用農業協同組合連合会へ預けているほか、国債や地方債などの債券、投資信託、株式等の有価証券による運用を行っています。

(2) 金融商品の内容及びそのリスク

当組合が保有する金融資産は、主として当組合管内の組合員等に対する貸出金及び有価証券であり、貸出金は、組合員等の契約不履行によってもたらされる信用リスクに晒されています。

また、有価証券は、主に債券、投資信託であり、満期保有目的及び純投資目的(その他有価証券)で保有しています。これらは発行体の信用リスク、金利の変動リスク及び市場価格の変動リスクに晒されています。

営業債権である経済事業未収金は、組合員等の信用リスクに晒されています。

(3) 金融商品に係るリスク管理体制

①信用リスクの管理

当組合は、個別の重要案件又は大口案件については理事会において対応方針を決定しています。また、通常の貸出取引については、本所に融資審査部門を設置し各支所との連携を図りながら、与信審査を行っています。審査にあたっては、取引先のキャッシュ・フローなどにより償還能力の評価を行うとともに、担保評価基準など厳格な審査基準を設けて、与信判定を行っています。貸出取引において資産の健全性の維持・向上を図るため、資産の自己査定を厳正に行っています。不良債権については管理・回収方針を作成・実践し、資産の健全化に取り組んでいます。また、資産自己査定の結果、貸倒引当金については「資産の償却・引当基準」に基づき必要額を計上し、資産及び財務の健全化に努めています。

②市場リスクの管理

注 記 事 項

当組合では、金利リスク、価格変動リスクなどの市場性リスクを的確にコントロールすることにより、収益化及び財務の安定化を図っています。このため、財務の健全性維持と収益力強化とのバランスを重視したALMを基本に、資産・負債の金利感応度分析などを実施し、金融情勢の変化に機敏に対応できる柔軟な財務構造の構築に努めています。

とりわけ、有価証券運用については、市場動向や経済見通しなどの投資環境分析及び当組合の保有有価証券ポートフォリオの状況やALMなどを考慮し、理事会において運用方針を定めるとともに、経営層で構成するALM委員会を定期的に開催して、日常的な情報交換及び意思決定を行っています。運用部門は、理事会で決定した運用方針及びALM委員会で決定された方針などに基づき、有価証券の売買やリスクヘッジを行っています。運用部門が行った取引については、リスク管理部門が適切な執行を行っているかどうかチェックし、定期的にリスク量の測定を行い経営層に報告しています。

(市場リスクに係る定量的情報)

当組合で保有している金融商品はすべてトレーディング目的以外の金融商品です。当組合において、主要なリスク変数である金利リスクの影響を受ける主たる金融商品は、預金、有価証券のうちその他有価証券に分類している債券、貸出金、貯金及び借入金です。

当組合では、これらの金融資産及び金融負債について、期末後1年程度の金利の合理的な予想変動幅を用いた経済価値の変動額を、金利の変動リスクの管理にあたっての定量的分析に利用しています。

金利以外のすべてのリスク変数が一定であると仮定し、当事業年度末現在、指標となる金利が0.50%上昇したものと想定した場合には、経済価値が59,462千円減少するものと把握しています。

当該変動額は、金利を除くリスク変数が一定の場合を前提としており、金利とその他のリスク変数の相関を考慮していません。

また、金利の合理的な予想変動幅を超える変動が生じた場合には、算定額を超える影響が生じる可能性があります。

なお、経済価値変動額の計算において、分割実行案件にかかる未実行金額についても含めて計算しています。

③資金調達に係る流動性リスクの管理

当組合では、資金繰りリスクについては、運用・調達について月次の資金計画を作成し、安定的な流動性の確保に努めています。また、市場流動性リスクについては、投資判断を行う上での重要な要素と位置付け、商品ごとに異なる流動性（換金性）を把握したうえで、運用方針などの策定の際に検討を行っています。

(4) 金融商品の時価等に関する事項についての補足説明

金融商品の時価（時価に代わるものを含む）には、市場価格に基づく価額のほか、市場価格がない場合には合理的に算定された価額（これに準ずる価額を含む）が含まれています。当該価額の算定においては一定の前提条件等を採用しているため、異なる前提条件等によった場合、当該価額が異なることもあります。

2. 金融商品の時価等に関する事項

(1) 金融商品の貸借対照表計上額及び時価等

当事業年度末における貸借対照表計上額、時価及びこれらの差額は、次のとおりです。

なお、時価を把握することが極めて困難と認められるものについては、次表には含めず(3)に記載しています。

(単位：千円)

	貸借対照表計上額	時価	差額
預金	115,536,014	115,512,677	△23,337
有価証券			
満期保有目的の債券	3,405,310	3,864,560	459,250
その他有価証券	3,348,665	3,348,665	—
貸出金	25,550,167		
貸倒引当金(※1)	△221,453		
貸倒引当金控除後	25,328,714	26,078,230	749,516
経済事業未収金	1,139,414		
貸倒引当金(※2)	△92,126		
貸倒引当金控除後	1,047,288	1,047,288	—
資産計	148,665,991	149,851,420	1,185,429
貯金	155,696,601	155,732,534	35,933
経済事業未払金	1,061,515	1,061,515	—
設備借入金	1,964,589	1,981,876	17,287
負債計	158,722,705	158,775,925	53,220

(※1) 貸出金に対応する一般貸倒引当金及び個別貸倒引当金を控除しています。

(※2) 経済事業未収金に対応する一般貸倒引当金及び個別貸倒引当金を控除しています。

(2) 金融商品の時価の算定方法

【資産】

①預金

満期のない預金については、時価は帳簿価額と近似していることから、当該帳簿価額によっています。満期のある預金については、期間に基づく区分ごとに、リスクフリーレートである円 Libor・スワップレートで割り引いた現在価値を時価に代わる金額として算定しています。

②有価証券

株式は取引所の価格によっており、債券は取引金融機関等から提示された価格によっています。また、投資信託については、公表されている基準価格によっています。

③貸出金

貸出金のうち、変動金利によるものは、短期間で市場金利を反映するため、貸出先の信用状態が実行後大きく異ならない限り、時価は帳簿価額と近似していることから当該帳簿価額によっています。



注 記 事 項

一方、固定金利によるものは、貸出金の種類及び期間に基づく区分ごとに、元利金の合計額をリスクフリーレートである円 Libor・スワップレートで割り引いた額から貸倒引当金を控除して時価に代わる金額として算定しています。

なお、分割実行案件で未実行額がある場合には、元利金の合計額をリスクフリーレートである円 Libor・スワップレートで割り引いた額に、帳簿価額に未実行額を加えた額に対する帳簿価額の割合を乗じ、貸倒引当金を控除した額を時価に代わる金額として算定しています。

また、延滞債権・期限の利益を喪失した債権等について、帳簿価額から貸倒引当金を控除した額を時価に代わる金額としています。

④経済事業未収金

経済事業未収金については、短期間で決済されるため、時価は帳簿価額にほぼ等しいことから、当該帳簿価額によっています。

【負債】

①貯金

要求払貯金については、決算日に要求された場合の支払額（帳簿価額）を時価とみなしています。また、定期性貯金については、期間に基づく区分ごとに、将来のキャッシュ・フローをリスクフリーレートである円 Libor・スワップレートで割り引いた現在価値を時価に代わる金額として算定しています。

②経済事業未払金

経済事業未払金については、短期間で決済されるため、時価は帳簿価額にほぼ等しいことから、帳簿価額によっています。

③設備借入金

設備借入金のうち、変動金利によるものは、短期間で市場金利を反映し、また、当組合の信用状態は実行後大きく異なっていないことから、時価は帳簿価額と近似していると考えられるため、当該帳簿価額によっています。

固定金利によるものは、一定の期間ごとに区分した当該借入金の元利金の合計額をリスクフリーレートである円 Libor・スワップレートで割り引いた現在価値を時価に代わる金額として算定しています。

(3) 時価を把握することが極めて困難と認められる金融商品は次のとおりであり、これらは(1)の金融商品の時価情報には含まれていません。

(単位：千円)

	貸借対照表計上額
外部出資(※1)	4,528,303
外部出資等損失引当金	△15,400
引当金控除後	4,512,903

(※1) 外部出資のうち、市場価格のある株式以外のものについては、時価を把握することが極めて困難であると認められるため、時価開示の対象としていません。

(4) 金銭債権及び満期のある有価証券の決算日後の償還予定額

(単位：千円)

	1年以内	1年超2年以内	2年超3年以内	3年超4年以内	4年超5年以内	5年超
預金	115,536,014	—	—	—	—	—
有価証券	700,000	209,670	600,000	109,040	100,000	4,898,210
満期保有目的の債券	500,000	100,000	600,000	—	—	2,200,000
その他有価証券のうち満期があるもの	200,000	109,670	—	109,040	100,000	2,698,210
貸出金(※1,2,3)	5,774,548	2,466,093	2,286,264	1,689,128	1,398,553	11,594,618
経済事業未収金(※4)	1,047,288	—	—	—	—	—
計	123,057,850	2,675,763	2,886,264	1,798,168	1,498,553	16,492,828

(※1) 貸出金のうち、当座貸越 2,385,133 千円については、「1年以内」に含めています。また、期限のない劣後特約付ローンについては「5年超」に含めています。

(※2) 貸出金のうち、3ヵ月以上延滞債権・期限の利益を喪失した債権等 335,963 千円は償還の予定が見込まれないため、含めていません。

(※3) 貸出金の分割実行案件のうち、貸付決定金額の一部実行案件 5,000 千円は償還日が特定できないため、含めていません。

(※4) 経済事業未収金のうち、破綻懸念先、実質破綻先、破綻先に対する債権等 92,126 千円は償還の予定が見込まれないため、含めていません。

(5) 借入金及びその他の有利子負債の決算日後の返済予定額

(単位：千円)

	1年以内	1年超2年以内	2年超3年以内	3年超4年以内	4年超5年以内	5年超
貯金(※1)	122,097,431	16,912,932	14,342,563	1,027,480	1,079,339	236,856
設備借入金	434,361	387,806	316,244	229,215	128,658	468,305
経済事業未払金	1,061,515	—	—	—	—	—

(※1) 貯金のうち、要求払貯金については「1年以内」に含めて開示しています。

注 記 事 項

**【有価証券に関する注記】**

1. 有価証券の時価及び評価差額に関する事項は次のとおりです。

(1) 満期保有目的の債券で時価のあるもの

満期保有目的の債券において、種類ごとの貸借対照表計上額、時価及びこれらの差額については、次のとおりです。

(単位：千円)

種 類		貸借対照表計上額	時 価	差 額
時価が貸借対照表計上額を超えるもの	国 債	2,305,312	2,739,790	434,477
	地方債			
	社 債	1,099,997	1,124,770	24,772
	政保債			
	小 計	3,405,310	3,864,560	459,249
時価が貸借対照表計上額を超えないもの	国 債			
	地方債			
	社 債			
	その他			
	小 計	0	0	0
合 計		3,405,310	3,864,560	459,249

(2) その他有価証券

その他有価証券において、種類ごとの取得原価又は償却原価、貸借対照表計上額及びこれらの差額については、次のとおりです。

(単位：千円)

種 類		取得原価又は償却原価	貸借対照表計上額	差額 (※)
貸借対照表計上額が取得原価又は償却原価を超えるもの	株 式	48,779	78,145	29,365
	債 券			
	国 債	500,100	510,500	10,399
	地 方 債	199,999	211,670	11,670
	社 債	1,398,132	1,443,010	44,877
	受益証券	303,390	321,250	17,860
	政 保 債	99,996	100,550	553
	小 計	2,550,398	2,665,125	114,726
貸借対照表計上額が取得原価又は償却原価を超えないもの	株 式			
	債 券			
	国 債			
	地 方 債			
	社 債	600,000	587,870	△12,130
	そ の 他	100,000	95,670	△4,330
小 計	700,000	683,540	△16,460	
合 計		3,250,398	3,348,665	98,266

(※) なお、上記評価差額から繰延税金負債 27,180 千円を差し引いた額 71,086 千円が、「その他有価証券評価差額金」に含まれています。

2. 当事業年度中に売却した満期保有目的の債券はありません。

3. 当事業年度中に売却したその他有価証券は次の通りです。

(単位：千円)

	売却額	売却益	売却損
債 券	8,061	8	0
株 式	27,409	10,374	0
そ の 他	194,050	300	6,250
合 計	229,520	10,682	6,250

4. 当事業年度中において、保有目的が変更となった有価証券はありません。

## 【退職給付に関する注記】

## 1. 採用している退職給付制度

職員の退職給付にあてるため、職員退職給与規程に基づき、退職一時金制度を採用しています。また、この制度に加え、同規程に基づき退職給付の一部にあてるため J A 全国共済会との契約による退職金共済制度を採用しています。

## 2. 退職給付債務の期首残高と期末残高の調整表

期首における退職給付債務	1,904,811 千円
勤務費用	114,212 千円
利息費用	5,192 千円
数理計算上の差異の発生額	7,167 千円
退職給付の支払額	△175,989 千円
子会社事業戻しに伴う増加	138,595 千円
期末における退職給付債務	1,993,987 千円

## 3. 年金資産の期首残高と期末残高の調整表

期首における年金資産	609,360 千円
期待運用収益	5,073 千円
数理計算上の差異の発生額	△797 千円
特定退職共済制度への拠出金	86,940 千円
子会社事業戻しに伴う増加	49,774 千円
退職給付の支払額	△44,269 千円
期末における年金資産	706,081 千円

## 4. 退職給付債務及び年金資産の期末残高と貸借対照表に計上された退職給付引当金の調整表

退職給付債務	1,993,987 千円
特定退職共済制度	△706,081 千円
貸借対照表計上額純額	1,287,905 千円
退職給付引当金	1,287,905 千円

## 5. 退職給付費用及びその内訳項目の金額

勤務費用	114,212 千円
利息費用	5,191 千円
期待運用収益	△5,073 千円
数理計算上の差異の費用処理額	7,964 千円
合計	122,295 千円

## 6. 年金資産の主な内訳

年金資産合計に対する主な分類ごとの比率は、次のとおりです。

債券	73%
年金保険投資	21%
現金及び預金	4%
その他	2%
合計	100%

## 7. 長期期待運用収益率の設定方法に関する記載

年金資産の長期期待運用収益率を決定するため、現在及び予想される年金資産の配分と年金資産を構成する多様な資産からの現在及び将来期待される長期の収益率を考慮しています。

## 8. 割引率その他の数理計算上の計算基礎に関する事項

割引率	0.06%～1.78%
長期期待運用収益率	0.75%

## 9. 特例業務負担金の将来見込額

人件費（うち法定福利費）には、厚生年金保険制度及び農林漁業団体職員共済組合制度の統合を図るための農林漁業団体職員共済組合法等を廃止する等の法律附則第 57 条に基づき、旧農林共済組合（存続組合）がおこなう特例年金等の業務に要する費用に充てるため拠出した特例業務負担金 33,523 千円を含めて計上しています。

なお、同組合より示され平成 29 年 3 月現在における平成 44 年 3 月までの特例業務負担金の将来見込額は 454,110 千円となっています。

## 【税効果会計に関する注記】

## 1. 繰延税金資産及び繰延税金負債の発生原因別の主な内訳

繰延税金資産	
貸倒引当金	6,855 千円
退職給付引当金	394,264 千円
賞与引当金	17,661 千円
減損損失否認額	126,118 千円
データ通信費引当金	18,532 千円
東伯将来損失引当金	11,668 千円
その他	55,002 千円
繰延税金資産小計 (a)	630,100 千円
評価性引当額 (b)	△ 430,671 千円
繰延税金資産合計 (A = a + b)	199,429 千円
繰延税金負債	
資産除去債務会計適用	4,560 千円
その他有価証券評価差額	27,181 千円
繰延税金負債合計 (B)	31,741 千円
繰延税金資産の純額 (A - B)	167,688 千円

## 2. 法定実効税率と法人税等負担率との差異の主な原因

法定実効税率	27.66 %
(調整)	
交際費等永久に損金に算入されない項目	5.24 %
受取配当等永久に益金に算入されない項目	△2.39 %
住民税等均等割等	3.37 %
評価性引当金の増減	△35.28 %
その他	14.54 %
税効果会計適用後の法人税等の負担率	13.14 %

(追加情報)

「繰延税金資産の回収可能性に関する適用指針（企業会計基準適用指針第 26 号 平成 28 年 3 月 28 日）を当事業年度から適用しています。

## 【資産除去債務に関する注記】

## 1. 当該資産除去債務の概要

当組合の建物の一部は、設置の際に土地所有者との事業用定期借地権契約や不動産賃貸借契約を締結しており、賃借期間終了による原状回復義務に関し資産除去債務を計上しています。また、一部の建物に使用されている有害物質を除去する義務に関しても資産除去債務を計上しています。

## 2. 当該資産除去債務の金額の算定方法

資産除去債務の見積りにあたり、支出までの見込期間は 2 年～23 年、割引率は 0.174%～2.124%を採用しています。

## 3. 当事業年度末における当該資産除去債務の総額の増減

期首残高	60,149 千円
有形固定資産の取得に伴う増加額	— 千円
時の経過による調整額	940 千円
資産除去債務の履行による減少額	— 千円
期末残高	61,089 千円

## 【賃貸等不動産に関する注記】

## 1. 賃貸等不動産の状況に関する事項

当組合では、倉吉市その他の地域において保有する建物及び土地等を賃貸の用に供しています。

## 2. 賃貸等不動産の時価に関する事項

(単位：千円)

貸借対照表計上額	時 価
932,297	871,234

(注1) 貸借対照表計上額は、取得原価から減価償却累計額（及び減損損失累計額）を控除した金額です。

(注2) 当期末の時価は、固定資産税評価（土地については、評価額の1.4倍）に基づく価額としています。なお、固定資産税評価が把握できないものについては、帳簿価額としています。

#### 4. 剰余金処分計算書

(単位：円)

科 目	平成 28 年度	平成 29 年度
1. 当期末処分剰余金	375,574,524	378,014,177
2. 剰余金処分額	252,158,810	256,795,850
(1) 利益準備金	32,000,000	50,000,000
(2) 任意積立金	200,698,000	187,700,000
(うち特別積立金)	(116,000,000)	(125,000,000)
(うち農業振興積立金)	(41,000,000)	(50,000,000)
(うち食農教育積立金)	(1,000,000)	(1,000,000)
(うち固定資産リスク調整積立金)	(42,698,000)	(11,700,000)
(3) 出資配当金	19,460,810	19,095,850
3. 次期繰越剰余金	123,415,714	121,218,327

(注) 1. 普通出資に対する配当の割合は、次のとおりです。

(1) 普通出資に対する配当の割合

平成 28 年度 年 0.5% 平成 29 年度 年 0.5%

2. 任意積立金のうち目的積立金の種類、積立目的、積立目標額、積立基準は次のとおりです。

(1) 農業振興積立金

○ 積立目的 農業振興を長期的かつ計画的に図るため積み立てる。

○ 積立目標額 1,000,000,000 円

○ 積立基準 毎事業年度の剰余金処分において任意積立金への積立額の 20%以上を積み立てる。

(2) 食農教育積立金

○ 積立目的 食農教育活動の充実を図るため積み立てる。

○ 積立目標額 10,000,000 円

○ 積立基準 毎事業年度の剰余金処分において食農教育に必要な費用に充当するため積み立てる。

(3) 固定資産リスク調整積立金

○ 積立目的 固定資産の減損会計、資産除去債務会計等の適用、固定資産の処分など、固定資産に関連して生ずる費用・損失に備えるため積み立てる。

○ 積立目標額 150,000,000 円

○ 積立基準 積立目標額に達するまで剰余金処分の方法により積み立てる。

3. 次期繰越剰余金には、営農指導、生活・文化改善事業の費用に充てるための繰越額

及び災害復旧関連費用に充てるための繰越額、合併 20 周年記念事業（平成 28 年度）に充てるための繰越額が含まれています。

平成 28 年度 78,000,000 円

平成 29 年度 71,000,000 円

## 5. 部門別損益計算書（平成 29 年度）

（単位：千円）

区 分	計	信 用 事 業	共 済 事 業	農 業 関 連 事 業	生 活 そ の 他 事 業	営 農 指 導 事 業	共 通 管 理 費 等
事業収益 ①	10,471,790	1,344,700	1,186,571	6,523,317	1,354,151	63,049	
事業費用 ②	6,810,064	346,891	134,719	5,092,889	1,076,450	159,113	
事業総利益 (①-②) ③	3,661,726	997,809	1,051,852	1,430,428	277,701	△ 96,064	
事業管理費 ④	3,445,233	710,531	541,112	1,464,290	522,040	207,259	
（うち減価償却費 ⑤）	(649,741)	(55,092)	(27,719)	(489,763)	(67,049)	(10,116)	
（うち人件費 ⑤'）	(2,152,152)	(529,653)	(389,984)	(671,283)	(378,011)	(183,219)	
	102,150	76,224	321,208	56,452	15,988	14,391	△ 572,026
	(20,710)	(15,454)	(65,122)	(11,445)	(3,241)	(801)	(△ 115,975)
	(42,313)	(31,574)	(133,053)	(23,384)	(6,623)	(6,391)	(△ 236,949)
事業利益 (③-④) ⑧	216,492	287,277	510,739	△ 33,863	△ 244,340	△ 303,323	
事業外収益 ⑨	491,577	84,034	62,706	284,708	46,971	13,156	
	84,034	62,706	264,243	46,440	13,153	9,690	△ 470,580
事業外費用 ⑩	212,610	31,062	22,774	114,141	39,611	5,019	
	30,520	22,774	95,971	16,867	4,777	5,016	△ 170,913
経常利益 (⑧+⑨-⑩) ⑬	495,459	340,249	550,671	136,704	△ 236,981	△ 295,186	
特別利益 ⑭	366,379	65,427	48,821	205,732	36,157	10,240	
	65,427	48,821	205,732	36,157	10,240	4,014	△ 366,380
特別損失 ⑯	614,942	109,814	81,943	345,307	60,688	17,188	
	109,814	81,943	345,307	60,688	17,188	10,116	△ 614,943
税引前当期利益 (⑬+⑭-⑯) ⑰	246,897	295,862	517,549	△ 2,872	△ 261,511	△ 302,132	
営農指導事業分配賦額⑱		-	-	302,132	-	△ 302,132	
営農指導事業分配賦後 税引前当期利益 ⑳ (⑰-⑱)	246,897	295,862	517,549	△ 305,004	△ 261,511		

※⑥、⑩、⑫、⑮、⑰は、各事業に直接課することができない部分  
（注）

1. 共通管理費等及び営農指導事業の他部門への配賦基準等は、次のとおりです。

- (1) 共通管理費等 事業総利益割、人数割、人件費を除いた事業管理費割の3つの割合を均等に加味して配賦する。
- (2) 営農指導事業 全額農業関連事業へ配賦する。

2. 配賦割合（1の配賦基準で算出した配賦の割合）は、次のとおりです。

（単位：％）

区 分	信 用 事 業	共 済 事 業	農 業 関 連 事 業	生 活 そ の 他 事 業	営 農 指 導 事 業	計
共通管理費等	17.86	13.33	56.15	9.87	2.79	100.00
営農指導事業	-	-	100.00	-		100.00

## 6. 財務諸表の正確性等にかかる確認（要請及び取り組み方針）

### 確認書

- 1 私は、当JAの平成29年2月1日から平成30年1月31日までの事業年度にかかるディスクロージャー誌に記載した内容のうち、財務諸表作成に関するすべての重要な点において、農業協同組合法施行規則に基づき適正に表示されていることを確認いたしました。
  
- 2 この確認を行うに当たり、財務諸表が適正に作成される以下の体制が整備され、有効に機能していることを確認しております。
  - (1) 業務分掌と所管部署が明確化され、各部署が適切に業務を遂行する体制が整備されております。
  - (2) 業務の実施部署から独立した内部監査部門が内部管理体制の適切性・有効性を検証しており、重要な事項については理事会等に適切に報告されております。
  - (3) 重要な経営情報については、理事会等へ適切に付議・報告されております。

平成30年 5月31日

鳥取中央農業協同組合

代表理事組合長

栗原 隆政



## II 損益の状況

### 1. 最近の5年間の主要な経営指標

(単位：百万円、口、人、%)

項目	平成 25 年度	平成 26 年度	平成 27 年度	平成 28 年度	平成 29 年度
経常収益（事業収益）	11,218	26,438	10,494	10,155	10,472
信用事業収益	1,616	1,541	1,488	1,424	1,345
共済事業収益	1,276	1,230	1,200	1,181	1,187
農業関連事業収益	7,207	22,621	6,793	6,584	6,523
生活その他事業収益	1,068	989	951	911	1,354
営農指導事業収益	50	57	63	56	63
経常利益	257	228	331	403	495
当期剰余金	129	91	243	160	216
出資金 （出資口数）	4,086 (4,085,715)	4,047 (4,047,361)	4,004 (4,004,452)	3,952 (3,951,912)	3,876 (3,875,729)
純資産額	11,109	11,310	11,587	11,650	11,791
総資産額	172,457	170,989	170,197	177,494	177,286
貯金等残高	149,633	149,222	148,754	156,003	155,697
貸出金残高	34,185	32,258	31,635	25,261	25,550
有価証券残高	7,827	6,378	6,364	6,848	6,754
剰余金配当金額	20	62	20	19	19
出資配当額	20	20	20	19	19
事業利用分量配当額	—	42	—	—	—
職員数	434	405	366	331	334
単体自己資本比率	14.89	15.25	14.78	14.27	13.63

(注) 1. 経常収益は各事業収益の合計額を表しています。

2. 当期剰余金は、銀行等の当期利益に相当するものです。

3. 信託業務の取り扱いはありません。

4. 「単体自己資本比率」は、「農業協同組合等がその経営の健全性を判断するための基準」（平成18年金融庁・農水省告示第2号）に基づき算出しております。なお、平成25年度以前は旧告示（パーゼルII）に基づく単体自己資本比率を記載しています。

## 2. 利益総括表

(単位：百万円、%)

項 目	平成 28 年度	平成 29 年度	増 減
資 金 運 用 収 支	1,183	1,127	△56
役 務 取 引 等 収 支	33	34	1
そ の 他 信 用 事 業 収 支	△134	△163	△29
信 用 事 業 粗 利 益 (信用事業粗利益率)	1,082 (0.76)	998 (0.67)	△84 (△0.09)
事 業 粗 利 益 (事業粗利益率)	3,819 (2.24)	3,662 (2.07)	△157 (△0.16)

## 3. 資金運用収支の内訳

(単位：百万円、%)

項 目	平成 28 年度			平成 29 年度		
	平均残高	利 息	利 回	平均残高	利 息	利 回
資金運用勘定	141,835	1,349	0.95	147,403	1,261	0.86
うち預金	106,826	768	0.72	115,836	779	0.67
うち有価証券	6,498	114	1.75	6,444	107	1.67
うち貸出金	28,512	467	1.64	25,124	374	1.49
資金調達勘定	150,326	166	0.11	156,005	134	0.09
うち貯金・定期積金	150,160	165	0.11	155,828	134	0.09
うち借入金	166	1	0.65	177	1	0.32
総資金利ざや	—	—	0.34	—	—	0.31

(注) 1. 総資金利ざや=資金運用利回り-資金調達原価率(資金調達利回り+経費率)

## 4. 受取・支払利息の増減額

(単位：百万円)

項 目	平成 28 年度増減額	平成 29 年度増減額
受 取 利 息	△77	△88
うち預金	37	11
うち有価証券	2	△7
うち貸出金	△116	△92
支 払 利 息	△24	△31
うち貯金・定期積金	△23	△31
うち借入金	0	△1
差 引	△53	△56

(注) 1. 増減額は前年度対比です。

### Ⅲ 事業の概況

#### 1. 信用事業

##### (1) 貯金に関する指標

###### ① 科目別貯金平均残高

(単位：百万円、%)

種 類	平成 28 年度	平成 29 年度	増 減
流 動 性 貯 金	53,183(35.4)	59,359( 38.1)	6,176
定 期 性 貯 金	96,977(64.6)	96,467( 61.9)	△510
そ の 他 の 貯 金	— (—)	— (—)	—
計	150,160(100.0)	155,827(100.0)	5,667
譲 渡 性 貯 金	— (—)	— (—)	—
合 計	150,160(100.0)	155,827(100.0)	5,667

(注) 1. 流動性貯金＝当座貯金＋普通貯金＋貯蓄貯金＋通知貯金

2. 定期性貯金＝定期貯金＋定期積金

3. ( ) 内は構成比です。

###### ② 定期貯金残高

(単位：百万円、%)

種 類	平成 28 年度	平成 29 年度	増 減
定 期 貯 金	93,317(100.0)	92,467(100.0)	△850
うち固定自由金利定期	93,296(99.9)	92,448 (99.9)	△848
うち変動自由金利定期	21(0.1)	19(0.1)	△2

(注) 1. 固定自由金利定期：預入時に満期日までの利率が確定する定期貯金

2. 変動自由金利定期：預入期間中の市場金利の変化に応じて金利が変動する定期貯金

3. ( ) 内は構成比です。

##### (2) 貸出金等に関する指標

###### ① 科目別貸出金平均残高

(単位：百万円)

種 類	平成 28 年度	平成 29 年度	増 減
手 形 貸 付	451	482	31
証 書 貸 付	25,157	22,071	△3,086
当 座 貸 越	2,904	2,571	△333
割 引 手 形	—	—	—
合 計	28,512	25,124	△3,388

###### ② 貸出金の金利条件別内訳残高

(単位：百万円、%)

種 類	平成 28 年度	平成 29 年度	増 減
固 定 金 利 貸 出	13,570 (53.7)	13,354 (52.3)	△216
変 動 金 利 貸 出	11,690 (46.3)	12,196 (47.7)	506
合 計	25,260 (100.0)	25,550 (100.0)	290

(注) ( ) 内は構成比です。

### ③ 貸出金の担保別内訳残高

(単位：百万円)

種 類	平成 28 年度	平成 29 年度	増 減
貯金・定期積金等	354	325	△29
有 価 証 券	—	—	—
動 産	—	—	—
不 動 産	—	—	—
そ の 他 担 保 物	1,001	836	△164
小 計	1,355	1,162	△194
農業信用基金協会保証	9,485	9,847	361
そ の 他 保 証	100	169	69
小 計	9,585	10,016	430
信 用	14,320	14,371	51
合 計	25,260	25,550	290

### ④ 債務保証見返額の担保別内訳残高

(単位：百万円)

種 類	平成 28 年度	平成 29 年度	増 減
貯金・定期積金等	—	—	—
有 価 証 券	—	—	—
動 産	—	—	—
不 動 産	—	—	—
そ の 他 担 保 物	—	—	—
小 計	—	—	—
信 用	—	—	—
合 計	—	—	—

### ⑤ 貸出金の使途別内訳残高

(単位：百万円、%)

種 類	平成 28 年度	平成 29 年度	増 減
設 備 資 金	12,071 (47.8)	12,233 (47.9)	162
運 転 資 金	13,189 (52.2)	13,317 (52.1)	128
合 計	25,260 (100.0)	25,550 (100.0)	290

(注) ( ) 内は構成比です。

### ⑥ 貸出金の業種別残高

(単位：百万円、%)

種 類	平成 28 年度	平成 29 年度	増 減
農 業	3,463 (13.7)	3,218 (12.6)	△245
林 業	29 (0.1)	26 (0.1)	△3
水 産 業	6 (0.0)	8 (0.0)	2
製 造 業	448 (0.2)	526 (2.1)	78
鉱 業	8 (0.0)	11 (0.0)	3
建 設 ・ 不 動 産 業	616 (2.4)	618 (2.4)	2
電 気 ・ ガ ス ・ 熱 供 給 水 道 業	58 (0.2)	76 (0.3)	18
運 輸 ・ 通 信 業	499 (2.0)	420 (1.6)	△79
金 融 ・ 保 険 業	100 (0.4)	1,796 (7.0)	1,696
サ ー ビ ス 業	3,468 (13.7)	3,478 (13.6)	10
地 方 公 共 団 体	10,958 (43.4)	9,555 (37.4)	△1,403
そ の 他	5,607 (22.1)	5,818 (22.8)	211
合 計	25,260 (100.0)	25,550 (100.0)	290

(注) ( ) 内は構成比 (貸出金全体に対する割合) です。

## ⑦ 主要な農業関係の貸出金残高

### 1) 営農類型別

(単位：百万円)

種 類	平成 28 年度	平成 29 年度	増 減
農業	3,251	2,888	△363
穀作	300	245	△55
野菜・園芸	454	438	△16
果樹・樹園農業	332	293	△39
工芸作物	49	31	△18
養豚・肉牛・酪農	290	198	△92
養鶏・養卵	13	9	△4
養蚕	7	7	0
その他農業	1,806	1,667	△139
農業関連団体等	59	132	73
合 計	3,310	3,020	△290

(注) 1. 農業関係の貸出金とは、農業者、農業法人及び農業関連団体等に対する農業生産・農業経営に必要な資金や、農産物の生産・加工・流通に関する事業に必要な資金等が該当します。

なお、上記⑥の貸出金の業種別残高の「農業」は、農業者や農業法人等に対する貸出金の残高です。

2. 「その他農業」には、複合経営で主たる業種が明確に位置づけられない者、農業サービス業、農業所得が従となる農業者等が含まれています。

3. 「農業関連団体等」には、JAや全農とその子会社等が含まれています。

### 2) 資金種類別

#### 〔貸出金〕

(単位：百万円)

種 類	平成 28 年度	平成 29 年度	増 減
プロパー資金	2,771	2,504	△267
農業制度資金	539	516	△23
農業近代化資金	71	71	0
その他制度資金	468	445	△23
合 計	3,310	3,020	△290

(注) 1. プロパー資金とは、当組合原資の資金を融資しているもののうち、制度資金以外のものをいいます。

2. 農業制度資金には、①地方公共団体が直接的又は間接的に融資するもの、②地方公共団体が利子補給等を行うことでJAが低利で融資するもの、③日本政策金融公庫が直接融資するものがあり、ここでは①の転貸資金と②を対象としています。

3. その他制度資金には、農業経営改善促進資金（スーパーS資金）や農業経営負担軽減支援資金などが該当します。

#### 〔受託貸付金〕

(単位：百万円)

種 類	平成 28 年度	平成 29 年度	増 減
日本政策金融公庫資金	—	—	—
そ の 他	—	—	—
合 計	—	—	—

(注) 日本政策金融公庫資金は、農業（旧農林漁業金融公庫）にかかる資金をいいます。

## ⑧ リスク管理債権の状況

(単位：百万円)

区 分	平成 28 年度	平成 29 年度	増 減
破綻先債権額	68	7	△ 61
延滞債権額	1,034	1,010	△ 24
3ヵ月以上延滞債権額	16	6	△ 10
貸出条件緩和債権額	65	94	29
合 計	1,184	1,117	△ 67

(注) 1. 破綻先債権

元本又は利息の支払の遅延が相当期間継続していることその他の事由により元本又は利息の取立て又は弁済の見込みがないものとして未収利息を計上しなかった貸出金（貸倒償却を行った部分を除く。以下「未収利息不計上貸出金」という。）のうち、法人税法施行令第96条第1項第3号のイからホまでに掲げる事由又は同項第4号に規定する事由が生じている貸出金）をいいます。

2. 延滞債権

未収利息不計上貸出金であって、破綻先債権及び債務者の経営再建又は支援を図ることを目的として利息の支払を猶予したものの以外の貸出金をいいます。

3. 3ヵ月以上延滞債権

元本又は利息の支払が約定支払日の翌日から3ヵ月以上延滞している貸出金で、破綻先債権及び延滞債権に該当しないものをいいます。

4. 貸出条件緩和債権

債務者の再建又は支援を図ることを目的として、金利の減免、利息の支払猶予、元本の返済猶予、債権放棄その他の債務者に有利となる取決めを行った貸出金で、破綻先債権、延滞債権及び3ヵ月以上延滞債権に該当しないものをいいます。

## ⑨ 金融再生法開示債権区分に基づく保全状況

(単位：百万円、%)

債 権 区 分	平成 28 年度	平成 29 年度
破産更生債権及びこれらに準ずる債権	610	520
危 険 債 権	493	497
要 管 理 債 権	81	100
小 計 (A)	1,184	1,117
保 全 額 ( 合 計 ) ( B )	1,146	1,077
担 保 ・ 保 証	827	868
引 当	319	209
保 全 率 ( B / A )	96.78%	96.42%
正 常 債 権	24,192	24,529
合 計	25,376	25,647

(注) 上記の債権区分は、「金融機能の再生のための緊急措置に関する法律」（平成10年法律第132号）第6条に基づき、債務者の財政状態及び経営成績等を基礎として、次のとおり区分したものです。なお、当JAは同法の対象とはなっていませんが、参考として同法の定める基準に従い債権額を掲載しております。

①債権額

貸出金・信用未収利息・信用仮払金等、信用事業与信額（要管理債権は貸出金のみ）を対象として開示しています。

②破産更生債権及びこれらに準ずる債権

法的破綻等による経営破綻に陥っている債務者に対する債権及びこれらに準ずる債権

③危険債権

経営破綻の状況にはないが、財政状況の悪化等により元本及び利息の回収ができない可能性の高い債権

④要管理債権

3ヵ月以上延滞貸出債権及び貸出条件緩和貸出債権

⑤正常債権

上記以外の債権

⑩ 元本補てん契約のある信託に係る貸出金のリスク管理債権の状況

該当する取引はありません。

⑪ 貸倒引当金の期末残高及び期中の増減額

(単位：百万円)

区 分	平成 28 年度					平成 29 年度				
	期首 残高	期中 増加額	期中減少額		期末 残高	期首 残高	期中 増加額	期中減少額		期末 残高
			目的使用	その他				目的使用	その他	
一般貸倒引当金	16	9	—	16	9	9	13	—	9	13
個別貸倒引当金	390	318	46	345	318	318	208	96	222	208
合 計	406	327	46	361	327	327	221	96	231	221

⑫ 貸出金償却の額

(単位：千円)

項 目	平成 28 年度	平成 29 年度
貸出金償却額	—	—

(3) 内国為替取扱実績

(単位：件、千円)

種 類		平成 28 年度		平成 29 年度	
		仕 向	被仕向	仕 向	被仕向
送金・振込為替	件 数	31,344	205,418	32,711	200,801
	金 額	26,113,878	43,914,721	29,288,660	38,827,918
代金取立為替	件 数	16	27	16	26
	金 額	21,989	2,175	21,186	1,707
雑 為 替	件 数	3,978	269	3,613	199
	金 額	3,390,994	109,522	3,480,728	51,202
合 計	件 数	35,338	205,714	36,340	201,026
	金 額	29,526,862	44,026,419	32,790,574	38,880,827

(4) 有価証券に関する指標

① 種類別有価証券平均残高

(単位：千円)

種 類	平成 28 年度	平成 29 年度	増 減
国 債	2,658,263	2,601,720	△ 56,543
地 方 債	415,212	338,087	△ 77,125
政 府 保 証 債	990,844	275,318	△ 715,526
金 融 債	—	—	—
社 債	1,968,575	2,637,893	669,318
株 式	65,410	54,958	△ 10,452
そ の 他 の 証 券	399,292	535,756	136,464
合 計	6,497,596	6,443,731	△ 53,864

② 商品有価証券種類別平均残高

該当する取引はありません。

### ③ 有価証券残存期間別残高

(単位：百万円)

種 類	1年以下	1年超 3年以下	3年超 5年以下	5年超 7年以下	7年超 10年以下	10年超	期間の定め のないもの	合 計
平成 28 年度								
国 債	200	100	0	100	0	2,206	0	2,606
地 方 債	200	100	0	0	0	100	0	400
政府保証債	700	100	0	0	0	0	0	800
金 融 債	0	0	0	0	0	0	0	0
公社公団債	0	0	0	0	0	99	0	99
社 債	0	500	600	0	200	600	300	2,200
株 式	0	0	0	0	0	0	66	66
その他の証券	0	103	100	0	400	0	0	603
平成 29 年度								
国 債	0	100	100	0	200	2,406	0	2,806
地 方 債	100	0	0	0	0	100	0	200
政府保証債	100	0	0	0	0	0	0	100
金 融 債	0	0	0	0	0	0	0	0
公社公団債	0	0	0	0	0	99	0	99
社 債	500	600	0	0	400	1,199	300	2,999
株 式	0	0	0	0	0	0	49	49
その他の証券	0	103	100	0	200	0	0	403

(注) 残高は償却原価によっています。

### (5) 有価証券等の時価情報等

#### ① 有価証券の時価情報

##### 【満期保有目的の債券】

(単位：千円)

		平成 28 年度			平成 29 年度		
		貸借対照表 計上額	時 価	差 額	貸借対照表 計上額	時 価	差 額
時価が貸借対 照表計上額を 超えるもの	国 債	2,305,673	2,752,420	446,747	2,305,312	2,739,790	434,477
	地方債						
	社 債	1,099,982	1,142,563	42,581	1,099,997	1,124,770	24,772
	政保債						
	小 計	3,405,655	3,894,983	489,328	3,405,310	3,864,560	459,249
時価が貸借対 照表計上額を 超えないもの	国 債						
	地方債						
	社 債						
	その他						
	小 計	0	0	0	0	0	0
合 計	3,405,655	3,894,983	489,328	3,405,310	3,864,560	459,249	



## 【その他有価証券】

(単位：千円)

		平成 28 年度			平成 29 年度		
		取得原価又は償却原価	貸借対照表計上額	差 額	取得原価又は償却原価	貸借対照表計上額	差 額
貸借対照表計上額が取得原価又は償却原価を超えるもの	株 式	60,204	83,849	23,645	48,779	78,145	29,365
	債 券						
	国 債	300,222	312,052	11,830	500,100	510,500	10,399
	地方債	399,963	414,835	14,872	199,999	211,670	11,670
	社 債	699,251	730,983	31,732	1,398,132	1,443,010	44,877
	受益証券	203,390	220,130	16,740	303,390	321,250	17,860
	政保債	799,954	805,705	5,751	99,996	100,550	553
	小 計	2,462,984	2,567,554	104,570	2,550,398	2,665,125	114,726
貸借対照表計上額が取得原価又は償却原価を超えないもの	株 式	5,558	5,486	△ 72			
	債 券						
	国 債						
	地方債						
	社 債	500,000	479,852	△ 20,148	600,000	587,870	△12,130
	その他	400,000	389,240	△ 10,760	100,000	95,670	△4,330
	小 計	905,558	874,578	△ 30,980	700,000	683,540	△16,460
合 計	3,368,542	3,442,132	73,590	3,250,398	3,348,665	98,266	

### ② 金銭の信託の時価情報

該当する取引はありません。

### ③ 金融等デリバティブ取引、有価証券関連店頭デリバティブ取引

該当する取引はありません。

## 2. 共済取扱実績

### (1) 長期共済新契約高・長期共済保有高

(単位：百万円)

種 類	平成 28 年度		平成 29 年度		
	新契約高	保有高	新契約高	保有高	
生命総合共済	終身共済	11,163	223,212	6,074	212,582
	定期生命共済	10	333	314	638
	養老生命共済	1,817	76,481	1,161	66,402
	こども共済	438	16,102	463	15,291
	医療共済	45	8,887	117	8,269
	がん共済	—	1,199	—	1,158
	定期医療共済	—	3,097	—	2,850
	介護共済	151	416	53	445
	年金共済	—	107	—	107
建物更生共済	18,904	263,505	41,373	268,656	
合 計	32,090	577,238	49,091	561,106	

(注) 1. 金額は保障金額（がん共済はがん死亡共済金額、医療共済及び定期医療共済は死亡給付金額（付加された定期特約金額等を含む。）、年金共済は付加された定期特約金額）です。

2. 平成5年度以前に契約された養老生命、こども、終身、年金の各共済契約については、生命総合共済に合算して計上しています。

### (2) 医療系共済の入院共済金額保有高

(単位：千円)

種 類	平成 28 年度		平成 29 年度	
	新契約高	保有高	新契約高	保有高
医療共済	7,520	101,948	5,534	103,999
がん共済	3,554	27,313	549	26,973
定期医療共済	—	4,360	—	4,066
合 計	11,074	133,621	6,084	135,039

(注) 金額は、入院共済金額を表示しています。

### (3) 介護共済の介護共済金額保有高

(単位：千円)

種 類	平成 28 年度		平成 29 年度	
	新契約高	保有高	新契約高	保有高
介護共済	489,763	2,126,381	105,640	1,807,761
合 計	489,763	2,126,381	105,640	1,807,761

(注) 金額は、介護共済金額を表示しています。

### (4) 年金共済の年金保有高

(単位：千円)

種 類	平成 28 年度		平成 29 年度	
	新契約高	保有高	新契約高	保有高
年金開始前	159,149	2,222,080	137,504	2,092,568
年金開始後	—	1,197,630	—	1,211,128
合 計	159,149	3,419,710	137,504	3,303,697

(注) 金額は、年金年額（利率変動型年金にあっては、最低保障年金額）を表示しています。

### (5) 短期共済新契約高

(単位：百万円)

種 類	平成 28 年度		平成 29 年度	
	金 額	掛 金	金 額	掛 金
火 災 共 済	40,962	39	39,221	36
自 動 車 共 済		1,139		1,152
傷 害 共 済	99,271	40	93,600	37
定額定期生命共済	32	0	32	0
個人賠償責任共済		1		1
自 賠 責 共 済		207		206
合 計		1,426		1,433

(注) 金額は保障金額です。

### 3. 農業関連事業取扱実績

#### (1) 買取購買品（生産資材）取扱実績

(単位：千円)

種 類	平成 28 年度		平成 29 年度	
	供給高	手数料	供給高	手数料
肥 料	715,492	65,024	690,745	67,961
農 薬	867,910	74,434	851,713	69,594
飼 料	555,913	21,920	560,513	20,556
生 産 資 材 他	1,576,780	128,976	1,572,558	141,170
店 舗 資 材	30,156	2,832	31,700	2,937
合 計	3,746,253	293,189	3,707,230	302,218

#### (2) 受託販売品取扱実績

(単位：千円)

種 類	平成 28 年度		平成 29 年度	
	販売高	手数料	販売高	手数料
米	1,736,118	52,084	1,843,483	55,304
そ の 他 雑 穀	193,323	4,696	132,214	3,785
野 菜	6,290,165	157,254	6,373,091	159,327
果 実	3,068,022	76,700	3,080,875	76,995
花 卉	169,426	4,236	208,249	5,206
畜 産 物	3,694,883	48,031	3,513,274	45,664
き の こ 類	12,205	305	14,585	365
そ の 他	367,184	7,896	495,058	11,546
合 計	15,531,329	351,204	15,660,828	358,193

#### (3) 保管事業取扱実績

(単位：千円)

項 目		平成 28 年度	平成 29 年度
収 益	保 管 料	23,860	25,813
	荷 役 料	126	150
	倉 庫 雑 収 入	830	971
	計	24,818	26,935
費 用	倉 庫 材 料 費	11	14
	倉 庫 労 務 費	10,483	10,479
	倉 庫 雑 費	12,885	13,151
	そ の 他 の 費 用	△9	4
	計	23,370	23,649

#### (4) 加工事業取扱実績

(単位：千円)

種 類	平成 28 年度	平成 29 年度
大豆加工事業	34,474	30,997
ワイン加工事業	349	147
合 計	34,824	31,144

#### (5) 利用事業取扱実績

(単位：千円)

種 類	平成 28 年度	平成 29 年度
観 光 事 業	12,787	13,453
ライスセンター施設	116,030	122,012
カントリーエレベーター施設	290,954	290,629
育 苗 施 設	370,463	367,777
選果場・集出荷所施設	265,666	263,483
冷 蔵 施 設	15,429	16,244
畜 産 施 設	75,524	71,780
堆 肥 施 設	116,375	115,561
そ の 他 施 設	69,190	77,267
農 業 機 械 事 業	6,836	5,966
そ の 他 利 用 事 業	3,693	3,851
合 計	1,342,952	1,348,027

### 4. 生活その他事業取扱実績

#### (1) 買取購買品（生活資材）取扱実績

(単位：千円)

種 類	平成 28 年度		平成 29 年度	
	供給高	粗収益 (手数料)	供給高	粗収益 (手数料)
生 活 資 材	183,673	21,715	171,722	17,115
店 舗	128,913	22,415	107,469	19,373
A コープ店舗	—	—	452,366	85,683
食 材 宅 配	5,980	1,251	—	—
合 計	318,566	45,382	731,558	122,170

#### (2) 介護事業取扱実績

(単位：千円)

項 目		平成 28 年度	平成 29 年度
収 益	訪 問 介 護 収 益	4,986	4,584
	通 所 介 護 収 益	65,202	60,847
	そ の 他	13,090	12,629
	計	83,279	78,061
費 用	介 護 労 務 費	27,164	26,732
	介 護 雑 費	22,206	21,540
	計	49,371	48,272

## 5. 指導事業

(単位：千円)

項 目		平成 28 年度	平成 29 年度
収 入	指 導 補 助 金	24,033	31,529
	賦 課 金 収 入	19,380	18,713
	実 費 収 入	15,151	17,534
	そ の 他	9,865	10,135
	計	68,430	77,913
支 出	営 農 改 善 費	97,670	116,939
	組 織 育 成 費	24,167	23,358
	そ の 他	48,513	50,231
	計	170,351	190,528

## IV 経営諸指標

### 1. 利益率

(単位：%)

項 目	平成 28 年度	平成 29 年度	増 減
総資産経常利益率	0.207	0.246	0.039
資本経常利益率	3.483	4.370	0.887
総資産当期純利益率	0.082	0.107	0.025
資本当期純利益率	1.380	1.903	0.523

- (注) 1. 総資産経常利益率＝経常利益／総資産（債務保証見返を除く）平均残高×100  
 2. 資本経常利益率＝経常利益／純資産勘定平均残高×100  
 3. 総資産当期純利益率＝当期剰余金（税引後）／総資産（債務保証見返を除く）平均残高×100  
 4. 資本当期純利益率＝当期剰余金（税引後）／純資産勘定平均残高×100

### 2. 貯貸率・貯証率

(単位：%)

区 分		平成 28 年度	平成 29 年度	増 減
貯貸率	期 末	16.2	16.4	0.2
	期 中 平 均	19.0	16.1	△ 2.9
貯証率	期 末	4.4	4.3	△ 0.1
	期 中 平 均	4.3	4.1	△ 0.2

- (注) 1. 貯貸率（期 末）＝貸出金残高／貯金残高×100  
 2. 貯貸率（期中平均）＝貸出金平均残高／貯金平均残高×100  
 3. 貯証率（期 末）＝有価証券残高／貯金残高×100  
 4. 貯証率（期中平均）＝有価証券平均残高／貯金平均残高×100

## V 自己資本の充実の状況

### 1. 自己資本の構成に関する事項

(単位：千円、%)

項 目	平成28年度	経過措置 による 不算入額	平成29年度	経過措置 による 不算入額
	コア資本にかかる基礎項目 (1)			
普通出資又は非累積的永久優先出資に係る組員資本の額	7,375,898		7,526,067	
うち、出資金及び資本準備金の額	3,963,302		3,887,119	
うち、再評価積立金の額	282		282	
うち、利益剰余金の額	3,491,525		3,714,321	
うち、外部流出予定額 (△)	19,460		19,095	
うち、上記以外に該当するものの額	△ 59,750		△ 56,559	
コア資本に係る基礎項目の額に算入される引当金の合計額	9,904		14,537	
うち、一般貸倒引当金コア資本算入額	9,904		14,537	
うち、適格引当金コア資本算入額	0		0	
適格旧資本調達手段の額のうち、経過措置によりコア資本に係る基礎項目の額に含まれる額	0		0	
うち、回転出資金の額	0		0	
うち、上記以外に該当するものの額	0		0	
公的機関による資本の増強に関する措置を通じて発行された資本調達手段の額のうち、経過措置によりコア資本に係る基礎項目の額に含まれる額	0		0	
土地再評価額と再評価直前の帳簿価額の差額の45パーセントに相当する額のうち、経過措置によりコア資本に係る基礎項目の額に含まれる額	2,203,934		1,912,904	
コア資本に係る基礎項目の額 (イ)	9,589,738		9,453,510	
コア資本に係る調整項目 (2)				
無形固定資産 ( モーゲージ・サービシング・ライツに係るものを除く。 ) の額の合計額	12,420	18,630	16,594	11,063
うち、のれんに係るものの額	0	—	0	—
うち、のれん及びモーゲージ・サービシング・ライツに係るもの以外の額	12,420	18,630	16,594	11,063
繰延税金資産 (一時差異に係るものを除く。 ) の額	0	—	0	—
適格引当金不足額	0	—	0	—
証券化取引に伴い増加した自己資本に相当する額	0	—	0	—
負債の時価評価により生じた時価評価差額であって自己資本に算入される額	0	—	0	—
前払年金費用の額	0	—	0	—
自己保有普通出資等 ( 純資産の部に計上されるものを除く ) の額	0	—	0	—
意図的に保有している他の金融機関等の対象資本調達手段の額	0	—	0	—
少数出資金融機関等の対象普通出資等の額	0	—	0	—
特定項目に係る10パーセント基準超過額	0	—	0	—
うち、その他金融機関等の対象普通出資等に該当するものに関連するものの額	0	—	0	—
うち、モーゲージ・サービシング・ライツに係る無形固定資産に関連するものの額	0	—	0	—
うち、繰延税金資産 (一時差異に係るものに限る。 ) に関連するものの額	0	—	0	—
特定項目に係る15パーセント基準超過額	0	—	0	—
うち、その他金融機関等の対象普通出資等に該当するものに関連するものの額	0	—	0	—
うち、モーゲージ・サービシング・ライツに係る無形固定資産に関連するものの額	0	—	0	—
うち、繰延税金資産 (一時差異に係るものに限る。 ) に関連するものの額	0	—	0	—
コア資本に係る調整項目の額 (ロ)	12,420	—	16,594	—

自己資本				
自己資本の額（（イ）－（ロ））（ハ）	9,577,317	—	9,436,915	—
リスク・アセット等（三）				
信用リスク・アセットの額の合計額	59,828,019		62,172,596	
うち、経過措置によりリスク・アセットの額に算入される額の合計額	1,997,397		3,408,576	
うち、無形固定資産（のれん及びモーゲージ・サービシング・ライセンスに係るものを除く）	18,630		11,063	
うち、繰延税金資産	0		0	
うち、前払年金費用	0		0	
うち、他の金融機関等向けエクスポージャー（△）	4,143,275		2,675,200	
うち、土地再評価額と再評価直前の帳簿価額の差額に係るものの額	6,122,041		6,072,712	
うち、上記以外に該当するものの額	0		0	
オペレーショナル・リスク相当額の合計額を8パーセントで除して得た額	7,284,513		7,058,296	
信用リスク・アセット調整額	0		0	
オペレーショナル・リスク相当額調整額	0		0	
リスク・アセット等の額の合計額（ニ）	67,112,533		69,230,893	
自己資本比率				
自己資本比率（（ハ）／（ニ））	14.27%		13.63%	

- (注) 1. 農協法第11条の2第1項第1号の規定に基づく組合の経営の健全性を判断するための基準に係る算式に基づき算出しています。
2. 当JAは、信用リスク・アセット額の算出にあつては標準的手法、適格金融資産担保の適用については信用リスク削減手法の簡便手法を、オペレーショナル・リスク相当額の算出にあつては基礎的手法を採用しています。
3. 当JAが有するすべての自己資本とリスクを対比して、自己資本比率を計算しています。

## 2. 自己資本の充実度に関する事項

### ① 信用リスクに対する所要自己資本の額及び区分ごとの内訳

(単位：百万円)

	平成 28 年度			平成 29 年度		
	エクスポージャーの 期末残高	リスク・アセット額 a	所要自己資本 額 b=a×4%	エクスポージャーの 期末残高	リスク・アセット額 a	所要自己資本 額 b=a×4%
我が国の中央政府及び中央銀行向け	2,615	—	—	2,815	—	—
我が国の地方公共団体向け	11,401	—	—	9,786	—	—
地方公共団体金融機構向け	101	—	—	—	—	—
我が国の政府関係機関向け	502	—	—	100	—	—
地方三公社向け	—	—	—	—	—	—
金融機関及び第一種金融商品取引業者向け	117,700	23,781	951	118,653	23,971	959
法人等向け	2,065	1,226	49	2,509	1,655	66
中小企業等向け及び個人向け	2,719	1,666	67	2,556	1,580	63
抵当権付住宅ローン	7	2	0	5	2	0
不動産取得等事業向け	—	—	—	—	—	—
三月以上延滞等	406	230	9	362	177	7
信用保証協会等保証付	9,520	916	37	9,878	954	38
共済約款貸付	39	—	—	37	0	0
出資等	1,621	1,452	58	1,547	1,523	61
他の金融機関等の対象資本調達手段	4,724	11,810	472	4,724	11,810	472
特定項目のうち調整項目に算入されないもの	—	—	—	—	—	—
複数の資産を裏付とする資産(所謂ファンド)のうち、個々の資産の把握が困難な資産	603	221	9	403	215	9
証券化	—	—	—	—	—	—
経過措置によりリスク・アセットの額に算入、不算入となるもの	—	1,997	80	—	3,409	136
上記以外	17,666	16,526	661	18,053	16,877	675
標準的手法を適用するエクスポージャー別計	171,690	59,828	2,393	171,427	62,173	2,487
CVA リスク相当額÷8%	—	—	—	—	—	—
中央清算機関関連エクスポージャー	—	—	—	—	—	—
信用リスク・アセットの額の合計額	171,690	59,828	2,393	171,427	62,173	2,487
オペレーショナル・リスク に対する所要自己資本の額 < 基礎的手法 >	オペレーショナル・リスク 相当額を8%で除して得た額	所要自己資本額	オペレーショナル・リスク 相当額を8%で除して得た額	所要自己資本額		
	a	b=a×4%	a	b=a×4%		
	7,285	291	7,058	282		
所要自己資本額計	リスク・アセット等(分母)計	所要自己資本額	リスク・アセット等(分母)計	所要自己資本額		
	a	b=a×4%	a	b=a×4%		
	67,113	2,685	69,231	2,769		

- (注) 1. 「リスク・アセット額」の欄には、信用リスク削減効果適用後のリスク・アセット額を原エクスポージャーの種類ごとに記載しています。
2. 「エクスポージャー」とは、リスクにさらされている資産（オフ・バランスを含む）のことをいい、具体的には貸出金や有価証券等が該当します。
3. 「三月以上延滞等」とは、元本又は利息の支払が約定支払日の翌日から3カ月以上延滞している債務者に係るエクスポージャー及び「金融機関向け及び第一種金融商品取引業者向け」、「法人等向け」等においてリスク・ウェイトが150%になったエクスポージャーのことです。
4. 「出資等」とは、出資等エクスポージャー、重要な出資のエクスポージャーが該当します。
5. 「証券化（証券化エクスポージャー）」とは、原資産にかかる信用リスクを優先劣後構造のある二以上のエクスポージャーに階層化し、その一部又は全部を第三者に移転する性質を有する取引にかかるエクスポージャーのことです。



6. 「経過措置によりリスク・アセットの額に算入・不算入となるもの」とは、他の金融機関等の対象資本調達手段、コア資本に係る調整項目（無形固定資産、前払年金費用、繰延税金資産等）および土地再評価差額金に係る経過措置により、リスク・アセットに算入したものを、不算入としたものが該当します。
7. 「上記以外」には、現金・外国の中央政府及び中央銀行向け・国際決済銀行等向け・外国の中央政府等以外の公共部門向け・国際開発銀行向け・取立未済手形・未決済取引・その他の資産（固定資産等）・間接清算参加者向け・信用リスク削減手法として用いる保証またはクレジットデリバティブの免責額が含まれません。
8. 当JAでは、オペレーショナル・リスク相当額の算出にあたって、基礎的手法を採用しています。  
 <オペレーショナル・リスク相当額を8%で除して得た額の算出方法（基礎的手法）>  

$$\frac{\text{粗利益（正の値の場合に限る）} \times 15\%}{\text{直近3年間の合計額}} \div 8\%$$
  
 直近3年間のうち粗利益が正の値であった年数

### 3. 信用リスクに関する事項

#### ① 標準的手法に関する事項

当JAでは自己資本比率算出にかかる信用リスク・アセット額は告示に定める標準的手法により算出しています。また、信用リスク・アセットの算出にあたって、リスク・ウエイトの判定に当たり使用する格付等は次のとおりです。

(ア) リスク・ウエイトの判定に当たり使用する格付けは、以下の適格格付機関による依頼格付けのみ使用し、非依頼格付は使用しないこととしています。

適格格付機関
株式会社格付投資情報センター（R&I）
株式会社日本格付研究所（JCR）
ムーディーズ・インベスターズ・サービス・インク（Moody's）
スタンダード・アンド・プアーズ・レーティングズ・サービス（S&P）
フィッチレーティングスリミテッド（Fitch）

(注) 「リスク・ウエイト」とは、当該資産を保有するために必要な自己資本額を算出するための掛目のことです。

(イ) リスク・ウエイトの判定に当たり使用する適格格付機関の格付又はカントリー・リスク・スコアは、主に以下のとおりです。

エクスポージャー	適格格付機関	カントリー・リスク・スコア
金融機関向けエクスポージャー	—	日本貿易保険
法人等向けエクスポージャー （長期）	R&I, Moody's, JCR, S&P, Fitch	—
法人等向けエクスポージャー （短期）	R&I, Moody's, JCR, S&P, Fitch	—

② 信用リスクに関するエクスポージャー(地域別、業種別、残存期間別)及び  
三月以上延滞エクスポージャーの期末残高  
(単位：百万円)

		平成 28 年度					平成 29 年度				
		信用リスクに関するエクスポージャーの残高	うち 貸出金等	うち 債券	うち 店頭デリバティブ	三月以上延滞エクスポージャー	信用リスクに関するエクスポージャーの残高	うち 貸出金等	うち 債券	うち 店頭デリバティブ	三月以上延滞エクスポージャー
地域別	国内	171,690	25,432	6,127	—	406	171,427	25,685	6,222	—	237
	国外	—	—	—	—	—	—	—	—	—	—
地域別残高計		171,690	25,432	6,127	—	406	171,427	25,685	6,222	—	237
法人	農業	162	162	—	—	—	184	184	—	—	—
	林業	—	—	—	—	—	—	—	—	—	—
	水産業	—	—	—	—	—	—	—	—	—	—
	製造業	323	—	300	—	—	320	—	300	—	—
	鉱業	—	—	—	—	—	—	—	—	—	—
	建設・不動産業	107	2	100	—	—	106	—	100	—	—
	電気・ガス・熱供給・水道業	212	—	200	—	—	1,013	—	1,001	—	—
	運輸・通信業	813	—	802	—	—	311	—	300	—	—
	金融・保険業	5,004	—	1,607	—	—	6,488	1,700	1,405	—	—
	卸売・小売・飲食・サービス業	525	425	100	—	—	525	425	100	—	—
	日本国政府・地方公共団体	4,809	1,792	3,017	—	—	4,619	1,603	3,016	—	—
	上記以外	126,721	10,731	—	—	77	124,619	9,348	—	—	77
個人	12,436	12,321	—	—	329	12,551	12,425	—	—	160	
その他	20,577	—	—	—	—	20,692	—	—	—	—	
業種別残高計		171,690	25,432	6,127	—	406	171,427	25,685	6,222	—	237
残存期間別	1年以下	120,074	3,063	1,105	—	—	118,985	3,098	705	—	—
	1年超3年以下	2,899	2,094	805	—	—	2,386	1,685	702	—	—
	3年超5年以下	2,389	1,788	601	—	—	2,652	2,551	100	—	—
	5年超7年以下	1,663	1,563	100	—	—	1,499	1,499	0	—	—
	7年超10年以下	3,122	2,821	200	—	—	3,606	2,904	602	—	—
	10年超	16,705	12,890	3,014	—	—	17,561	12,947	3,813	—	—
	期限の定めのないもの	24,837	1,212	300	—	—	24,738	1,001	300	—	—
残存期間別残高計		171,690	25,432	6,127	—	—	171,427	25,685	6,222	—	—

- (注) 1. 信用リスクに関するエクスポージャーの残高には、資産（自己資本控除となるもの、証券化エクスポージャーに該当するものを除く）並びにオフ・バランス取引及び派生商品取引の与信相当額を含みます。
2. 「貸出金等」とは、貸出金のほか、コミットメント及びその他のデリバティブ以外のオフ・バランスシート・エクスポージャーを含んでいます。「コミットメント」とは、契約した期間及び融資枠の範囲でお客様のご請求に基づき、金融機関が融資を実行する契約のことをいいます。「貸出金等」にはコミットメントの融資可能残額も含めています。
3. 「店頭デリバティブ」とは、スワップ等の金融派生商品のうち相対で行われる取引のものをいいます。
4. 「三月以上延滞エクスポージャー」とは、元本又は利息の支払が約定支払日の翌日から3カ月以上延滞しているエクスポージャーをいいます。
5. 「その他」には、ファンドのうち個々の資産の把握が困難な資産や固定資産等が該当します。

③ 貸倒引当金の期末残高及び期中の増減額

(単位：百万円)

区 分	平成 28 年度					平成 29 年度				
	期首 残高	期中 増加額	期中減少額		期末 残高	期首 残高	期中 増加額	期中減少額		期末 残高
			目的使用	その他				目的使用	その他	
一般貸倒引当金	21	10	—	21	10	10	15	—	10	15
個別貸倒引当金	489	398	46	444	398	398	300	97	302	300

④ 業種別の個別貸倒引当金の期末残高・期中増減額及び貸出金償却の額

(単位：百万円)

区 分	平成 28 年度						平成 29 年度						
	期首 残高	期中 増加額	期中減少額		期末 残高	貸出金 償却	期首 残高	期中 増加額	期中減少額		期末 残高	貸出金 償却	
			目的使用	その他					目的使用	その他			
国 内	489	398	46	444	398	—	398	300	97	302	300	—	
国 外	—	—	—	—	—	—	—	—	—	—	—	—	
地域別計	489	398	46	444	398	—	398	300	97	302	300	—	
法 人	農業	—	—	—	—	—	—	—	—	—	—	—	
	林業	—	—	—	—	—	—	—	—	—	—	—	
	水産業	—	—	—	—	—	—	—	—	—	—	—	
	製造業	—	—	—	—	—	—	—	—	—	—	—	
	鉱業	—	—	—	—	—	—	—	—	—	—	—	
	建設・不動産業	31	—	—	3	28	—	28	—	—	1	27	—
	電気・ガス・ 熱供給・水道業	—	—	—	—	—	—	—	—	—	—	—	—
	運輸・通信業	—	—	—	—	—	—	—	—	—	—	—	—
	金融・保険業	—	—	—	—	—	—	—	—	—	—	—	—
	卸売・小売・飲食 ・サービス業	130	—	—	70	60	—	60	—	—	15	44	—
	上記以外	—	—	—	—	—	—	—	—	—	—	—	—
	個 人	329	—	—	18	311	—	311	—	—	82	230	—
業種別計	489	—	—	91	398	—	398	—	—	98	300	—	

⑤ 信用リスク削減効果勘案後の残高及びリスク・ウエイト 1250%を適用する残高

(単位：百万円)

区 分	平成 28 年度			平成 29 年度			
	格付あり	格付なし	計	格付あり	格付なし	計	
信用 リスク 削減 効果 勘案 後 残高	リスク・ウエイト 0%	—	17,087	17,087	—	14,761	14,761
	リスク・ウエイト 2%	—	—	—	—	—	—
	リスク・ウエイト 4%	—	—	—	—	—	—
	リスク・ウエイト 10%	—	9,167	9,167	—	9,540	9,540
	リスク・ウエイト 20%	200	117,527	117,726	200	118,475	118,675
	リスク・ウエイト 35%	—	7	7	—	5	5
	リスク・ウエイト 50%	701	124	825	1,352	138	1,489
	リスク・ウエイト 75%	—	2,265	2,265	—	2,137	2,137
	リスク・ウエイト 100%	—	26,827	26,827	235	26,741	26,976
	リスク・ウエイト 150%	—	2,826	2,826	40	86	126
	リスク・ウエイト 200%	—	—	—	—	2,586	2,586
	リスク・ウエイト 250%	—	1,100	1,100	—	1,217	1,217
その他	—	—	—	—	—	—	
リスク・ウエイト 1250%	—	—	—	—	—	—	
計	901	176,930	177,831	1,826	175,685	177,511	

(注) 1. 信用リスクに関するエクスポージャーの残高には、資産（自己資本控除となるもの、証券化エクスポージャーに該当するものを除く）並びにオフ・バランス取引及び派生商品取引の与信相当額を含みます。

2. 「格付あり」にはエクスポージャーのリスク・ウエイト判定において格付を使用しているもの、「格付なし」

にはエクスポージャーのリスク・ウエイト判定において格付を使用していないものを記載しています。なお、格付は適格格付機関による依頼格付のみ使用しています。

3. 経過措置によってリスク・ウエイトを変更したエクスポージャーについては、経過措置適用後のリスク・ウエイトによって集計しています。また、経過措置によってリスク・アセットを算入したものについても集計の対象としています。
4. 1250%には、非同時決済取引に係るもの、信用リスク削減手法として用いる保証又はクレジット・デリバティブの免責額に係るもの、重要な出資に係るエクスポージャーなどリスク・ウエイト 1250%を適用したエクスポージャーがあります。

## 4. 信用リスク削減手法に関する事項

### ① 信用リスク削減手法に関するリスク管理の方針及び手続の概要

「信用リスク削減手法」とは、自己資本比率算出における信用リスク・アセット額の算出において、エクスポージャーに対して一定の要件を満たす担保や保証等が設定されている場合に、エクスポージャーのリスク・ウエイトに代えて、担保や保証人に対するリスク・ウエイトを適用するなど信用リスク・アセット額を軽減する方法です。

当JAでは、信用リスク削減手法を「自己資本比率算出要領」にて定めています。

信用リスク削減手法として、「適格金融資産担保」、「保証」、「貸出金と自組合貯金の相殺」を適用しています。

適格金融資産担保付取引とは、エクスポージャーの信用リスクの全部又は一部が、取引相手又は取引相手のために第三者が提供する適格金融資産担保によって削減されている取引をいいます。当JAでは、適格金融資産担保付取引について信用リスク削減手法の簡便手法を用いています。

保証については、被保証債権の債務者よりも低いリスク・ウエイトが適用される中央政府等、我が国の地方公共団体、地方公共団体金融機構、我が国の政府関係機関、外国の中央政府以外の公共部門、国際開発銀行、及び金融機関又は第一種金融商品取引業者、これら以外の主体で長期格付を付与しているものを適格保証人とし、エクスポージャーのうち適格保証人に保証された被保証部分について、被保証債権のリスク・ウエイトに代えて、保証人のリスク・ウエイトを適用しています。

ただし、証券化エクスポージャーについては、これら以外の主体で保証提供時に長期格付が A-または A3 以上で、算定基準日に長期格付が BBB-または Baa3 以上の格付を付与しているものを適格保証人とし、エクスポージャーのうち適格保証人に保証された被保証部分について、被保証債権のリスク・ウエイトに代えて、保証人のリスク・ウエイトを適用しています。

貸出金と自組合貯金の相殺については、①取引相手の債務超過、破産手続開始の決定その他これらに類する事由にかかわらず、貸出金と自組合貯金の相殺が法的に有効であることを示す十分な根拠を有していること、②同一の取引相手との間で相殺契約下にある貸出金と自組合貯金をいずれの時点においても特定することができること、③自組合貯金が継続されないリスクが監視及び管理されていること、④貸出金と自組合貯金の相殺後の額が、監視及び管理されていること、の条件をすべて満たす場合に、相殺契約下にある貸出金と自組合貯金の相殺後の額を信用リスク削減手法適用後のエクスポージャー額としています。

担保に関する評価及び管理方針は、一定のルールのもと定期的に担保確認及び評価の見直し行っています。なお、主要な担保の種類は自組合貯金です。

## ② 信用リスク削減手法が適用されたエクスポージャーの額

(単位：百万円)

区 分	平成 28 年度			平成 29 年度		
	適格金融 資産担保	保証	クレジット・デリ バティブ	適格金融 資産担保	保証	クレジット・デリ バティブ
地方公共団体金融機構向け	-	101	-	-	-	-
我が国の政府関係機関向け	-	502	-	-	100	-
地方三公社向け	-	-	-	-	-	-
金融機関向け及び 第一種金融商品取引業者向け	-	-	-	-	-	-
法人等向け	1	201	-	-	-	-
中小企業等向け及び個人向け	207	-	-	173	-	-
抵当権住宅ローン	-	-	-	-	-	-
不動産取得等事業向け	-	-	-	-	-	-
3ヵ月以上延滞等	0	-	-	0	-	-
証券化	-	-	-	-	-	-
中央清算機関関連	-	-	-	-	-	-
上記以外	-	-	-	-	-	-
合 計	208	804	-	173	100	-

- (注) 1. 「エクスポージャー」とは、リスクにさらされている資産（オフ・バランスを含む）のことをいい、主なものとしては貸出金や有価証券等が該当します。
2. 「3ヵ月以上延滞等」とは、元本又は利息の支払が約定支払日の翌日から3ヵ月以上延滞している債務者に係るエクスポージャー及び「金融機関向け及び第一種金融商品取引業者向け」、「法人等向け」等においてリスク・ウエイトが150%になったエクスポージャーのことです。
3. 「証券化（証券化エクスポージャー）」とは、原資産にかかる信用リスクを優先劣後構造のある二以上のエクスポージャーに階層化し、その一部又は全部を第三者に移転する性質を有する取引にかかるエクスポージャーのことです。
4. 「上記以外」には、現金・外国の中央政府及び中央銀行向け・国際決済銀行等向け・外国の中央政府等以外の公共部門向け・国際開発銀行向け・取立未済手形・未決済取引・その他の資産（固定資産等）等が含まれます。
5. 「クレジット・デリバティブ」とは、第三者（参照組織）の信用リスクを対象に、信用リスクを回避したい者（プロテクションの買い手）と信用リスクを取得したい者（プロテクションの売り手）との間で契約を結び、参照組織に信用事由（延滞・破産など）が発生した場合にプロテクションの買い手が売り手から契約に基づく一定金額を受領する取引をいいます。

## 5. 派生商品取引及び長期決済期間取引の取引相手のリスクに関する事項

該当する取引はありません。

## 6. 証券化エクスポージャーに関する事項

該当する取引はありません。

## 7. 出資その他これに類するエクスポージャーに関する事項

### ① 出資その他これに類するエクスポージャーに関するリスク管理の方針及び手続の概要

「出資その他これに類するエクスポージャー」とは、主に貸借対照表上の有価証券勘定及び外部出資勘定の株式又は出資として計上されているものであり、当J Aにおいては、これらを①子会社及び関連会社株式、②その他有価証券、③系統及び系統外出資に区分して管理しています。①子会社及び関連会社については、経営上も密接な連携を図ることにより、当J Aの事業のより効率的運営を目的として、株式を保有しています。これらの会社の経営については毎期の決算書類の分析の他、毎月定期的な連絡会議を行う等適切な業況把握に努めています。②その他の有価証券については中長期的な運用目的で保有するものであり、適切な市場リスクの把握及びコントロールに努めています。具体的には、市場動向や経済見通しなどの投資環境分析及びポートフォリオの状況やALMなどを考慮し、理事会で運用方針を定めるとともに経営層で構成するALM委員会を定期的に開催して、日常的な情報交換及び意思決定を行っています。運用部門は理事会で決定した運用方針及びALM委員会で決定された取引方針などに基づき、有価証券の売買を行っています。運用部門が行った取引については企画管理部門が適切な執行を行っているかどうかチェックし定期的にリスク量の測定を行い経営層に報告しています。③系統出資については、会員としての総会等への参画を通じた経営概況の監督に加え、日常的な協議を通じた連合会等の財務健全化を求めており、系統外出資についても同様の対応を行っています。

なお、これらの出資その他これに類するエクスポージャーの評価等については、①子会社及び関連会社については、取得原価を記載し、毀損の状況に応じて子会社等損失引当金を、②その他有価証券については時価評価を行った上で、取得原価との評価差額については、「その他有価証券評価差額金」として純資産の部に計上しています。③系統及び系統外出資については、取得原価を記載し、毀損の状況に応じて外部出資等損失引当金を設定しています。

また、評価等重要な会計方針の変更等があれば、注記表にその旨記載することとしています。

### ② 出資その他これに類するエクスポージャーの貸借対照表計上額及び時価

(単位：千円)

	平成 28 年度		平成 29 年度	
	貸借対照表計上額	時価評価額	貸借対照表計上額	時価評価額
上 場	—	—	—	—
非 上 場	4,673,493	4,673,493	4,528,303	4,528,303
合 計	4,673,493	4,673,493	4,528,303	4,528,303

(注) 「時価評価額」は、時価のあるものは時価、時価のないものは貸借対照表計上額の合計額です。

### ③ 出資その他これに類するエクスポージャーの売却及び償却に伴う損益

該当する取引はありません。

### ④ 貸借対照表で認識され、損益計算書で認識されない評価損益の額

(保有目的区分をその他有価証券としている株式・出資の評価損益等)

該当する取引はありません。

⑤ 貸借対照表及び損益計算書で認識されない評価損益の額  
(子会社・関連会社株式の評価損益等)

該当する取引はありません。

8. 金利リスクに関する事項

① 金利リスクの算定方法の概要

金利リスクとは、金利変動に伴い損失を被るリスクで、資産と負債の金利又は期間のミスマッチが存在する中で金利が変動することにより、利益が減少ないし損失を被るリスクをいいます。

当JAでは、金利リスク量を計算する際の基本的な事項を「金利リスク量計算要領」に、またリスク情報の管理・報告にかかる事項を「余裕金運用等にかかるリスク管理手続」に定め、適切なリスクコントロールに努めています。具体的な金利リスクの算定方法、管理方法は以下のとおりです。

- ・市場金利が上下に2%変動した時に発生する経済価値の変化額（低下額）を金利リスク量として毎月算出しています。
- ・要求払貯金の金利リスク量は、明確な金利改定間隔がなく、貯金者の要求によって随時払い出される要求払貯金のうち、引き出されることなく長期間金融機関に滞留する貯金をコア貯金と定義し、①過去5年の最低残高、②過去5年の最大年間流出量を現残高から差し引いた残高、③現残高の50%相当額のうち、最小の額を上限とし、0~5年の期間に均等に振り分けて（平均残存2.5年）リスク量を算定しています。
- ・金利リスクは、運用勘定の金利リスク量と調達勘定の金利リスク量を相殺して算定します。

$$\text{金利リスク} = \text{運用勘定の金利リスク量} + \text{調達勘定の金利リスク量} (\Delta)$$

算出した金利リスク量は毎月経営層に報告するとともに、四半期ごとにALM委員会及び理事会に報告して承認を得ています。また、これらの情報を踏まえ、四半期ごとに運用方針を策定しています。

② 金利ショックに対する損益・経済価値の増減額

(単位：百万円)

	平成28年度	平成29年度
金利ショックに対する損益・ 経済価値の増減額	73	△ 627

## VI 連結情報

### 1. グループの概況

#### (1) グループの事業系統図

J A鳥取中央グループは、当J A、子会社4社で構成されています。

このうち、当年度及び前年度において連結自己資本比率を算出する対象となる連結子会社は4社です。なお、連結自己資本比率を算出する対象となる連結グループと、連結財務諸表規則に基づき連結の範囲に含まれる会社に、相違はありません。

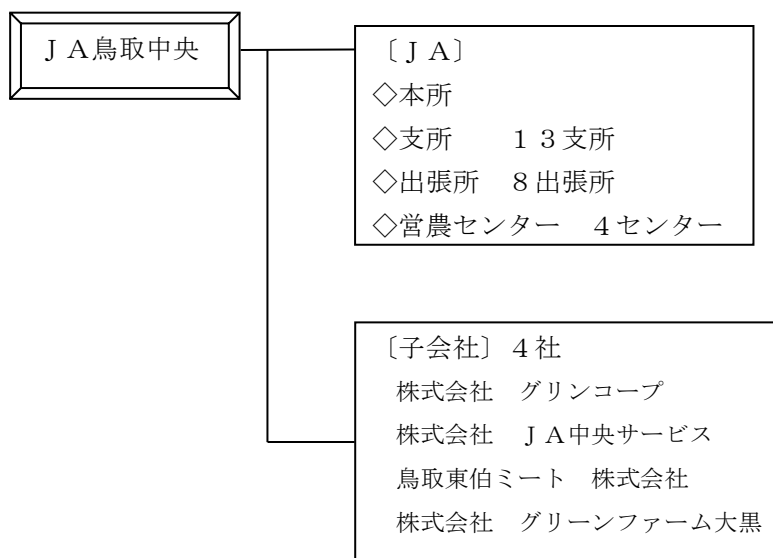

#### (2) 子会社等の状況

会社名	主たる事務所の所在地	事業の内容	設立年月日	資本金 (千円)	当J Aの 議決権比率 (%)
(株)グリンコープ	倉吉市越殿町 1408	建築事業、レストラン 事業、美容事業	S 46. 12. 17	10,000	99.0
(株)J A中央サービス	倉吉市福吉町 2-1588	農業機械事業、自動車 事業、石油事業、LP ガス事業	H15. 5. 1	100,000	99.9
鳥取東伯ミート(株)	東伯郡琴浦町逢束 806	食肉処理・加工・販売	H19. 1. 4	20,000	50.0
(株)グリーンファーム大黒	倉吉市中河原 540-1	農地受託、農業経営、 新規就農者支援、農作 業代行	H 5. 4. 6	16,850	98.8



### (3) 連結事業概況（平成 28 年度）

#### ①事業の概況

平成 29 年度の当 J A の連結決算は 4 つの子会社を連結しております。連結決算の内容は、連結経常利益 633,130 千円、連結当期剰余金 335,378 千円、連結純資産 12,126,900 千円、連結総資産 177,694,764 千円となりました。

#### ②連結子会社等の事業概況

##### ○株式会社グリーンコープ

当期の業績は、売上高 654,406 千円、経常利益 25,903 千円、当期純利益 24,301 千円となりました。

##### ○株式会社 J A 中央サービス

当期の業績は、売上高 4,239,250 千円、経常利益 27,627 千円、当期純利益 18,282 千円となりました。

##### ○鳥取東伯ミート株式会社

当期の業績は、売上高 2,459,653 千円、経常利益 3,775 千円、当期純利益 287 千円となりました。

##### ○株式会社グリーンファーム大黒

当期の業績は、売上高 85,979 千円、経常利益 9,586 千円、当期純利益 5,857 千円となりました。

### (4) 最近 5 年間の連結事業年度の主要な経営指標

(単位：千円、%)

項目	平成 25 年度	平成 26 年度	平成 27 年度	平成 28 年度	平成 29 年度
連結経常収益 (事業収益)	22,233,449	20,915,986	19,795,331	18,523,894	17,411,643
信用事業収益	1,605,070	1,531,095	1,478,416	1,414,050	1,335,330
共済事業収益	1,276,335	1,230,443	1,199,675	1,180,580	1,186,571
農業関連事業収益	18,029,263	16,876,426	15,922,834	14,757,643	13,649,279
その他事業収益	1,322,781	1,278,426	1,194,405	1,240,051	1,240,463
連結経常利益	307,428	245,131	385,766	488,687	633,130
連結当期剰余金	200,458	78,813	266,012	218,774	335,378
連結純資産額	11,226,438	11,437,397	11,724,427	11,867,931	12,126,900
連結総資産額	172,917,237	171,499,104	170,591,347	177,820,648	177,694,764
連結自己資本比率	15.17%	15.49%	14.94%	14.62%	14.14%

(注)「連結自己資本比率」は、「農業協同組合等がその経営の健全性を判断するための基準」(平成 18 年金融庁・農水省告示第 2 号)に基づき算出しております。なお、平成 25 年度以前は旧告示(バーゼルⅡ)に基づく連結自己資本比率を記載しています。

## (5) 連結貸借対照表

(単位：千円)

科 目	平成 28 年度	平成 29 年度	科 目	平成 28 年度	平成 29 年度
( 資 産 の 部 )			( 負 債 の 部 )		
1. 信用事業資産	148,876,425	148,555,514	1. 信用事業負債	155,845,196	155,617,603
(1)現金	1,042,407	1,137,578	(1)貯金	155,334,065	155,125,669
(2)預金	116,297,911	115,591,021	(2)借入金	170,137	173,748
系統預金	115,892,871	115,169,758	(3)その他の信用事業負債	340,993	318,185
系統外預金	405,040	421,262	2. 共済事業負債	634,217	558,368
(3)有価証券	6,847,786	6,753,975	3. 経済事業負債	3,071,463	3,295,930
(4)貸出金	24,851,450	25,138,239	(1)経済借入金	460,924	522,673
(5)その他の信用事業資産	163,569	156,014	(2)支払手形	25,067	22,683
未収収益	151,517	128,429	(3)経済事業未払金	1,275,708	1,380,363
その他の資産	25,712	27,585	(4)経済受託債務	1,067,755	1,040,958
減損損失累計額	△13,660	—	(5)その他経済事業負債	242,004	329,252
(6)貸倒引当金	△326,703	△221,315	4. 設備借入金	2,085,117	1,964,589
2. 共済事業資産	72,668	63,682	5. 雑負債	848,573	692,475
3. 経済事業資産	4,804,593	5,064,840	(1)子会社退職金預り金	220,143	137,489
(1)経済事業未収金	1,451,560	1,510,258	(2)資産除去債務	60,148	61,089
(2)経済受託債権	1,239,869	1,381,354	(3)その他の負債	568,280	493,896
(3)棚卸資産	1,060,434	1,018,342	6. 諸引当金	1,524,318	1,511,439
(4)その他の経済事業資産	1,137,296	1,252,583	(1)賞与引当金	43,990	54,756
(5)貸倒引当金	△84,568	△97,700	(2)退職給付に係る負債	1,381,713	1,326,020
4. 雑資産	1,669,986	1,588,388	(3)役員退職慰労引当金	29,958	11,795
(1)全国農協職員共済会預け金	1,174,691	1,050,723	(4)データ通信費引当金	—	67,000
(2)長期前払費用	26,655	18,692	(5)その他引当金	68,655	51,867
(3)その他の雑資産	488,616	537,659	7. 再評価に係る繰延税金負債	1,920,360	1,897,496
(4)貸倒引当金	△11,776	△10,486	負債の部合計	165,929,257	165,537,908
(5)外部出資等損失引当金	△8,200	△8,200	( 純 資 産 の 部 )		
5. 固定資産	17,834,798	17,859,920	1. 組合員資本	7,613,016	7,879,157
(1)有形固定資産	17,762,708	17,323,653	(1)出資金	3,951,912	3,875,729
減価償却資産	29,312,886	29,626,413	(2)資本準備金	21,940	21,940
減価償却累計額	△22,342,678	△22,874,722	(3)利益剰余金	3,700,327	4,039,107
減損損失累計額	△1,058,413	△1,295,254	(うち当期剰余金)	(218,774)	(215,791)
土地	11,850,913	11,867,216	(4)処分未済持分	△59,750	△56,559
(2)その他固定資産	72,091	536,266	(5)子会社所有親組合出資金	△1,413	△1,060
6. 外部出資	4,398,438	4,394,725	2. 評価・換算差額等	4,254,915	4,247,740
(1)外部出資	4,398,438	4,410,125	(1)その他有価証券評価差額金	53,234	72,526
系統出資	3,908,422	3,908,422	(2)土地再評価差額金	4,201,681	4,175,215
系統外出資	490,016	339,396	3. 非支配株主持分	23,457	29,955
(2)外部出資等損失引当金	—	△15,400	純資産の部合計	11,891,389	12,156,855
7. 繰延税金資産	163,726	167,688	負債及び純資産の部合計	177,820,648	177,694,764
資産の部合計	177,820,648	177,694,764			

## (6) 連結損益計算書

(単位：千円)

科 目	平成 28 年度	平成 29 年度	科 目	平成 28 年度	平成 29 年度
1. 事業総利益	5,188,948	4,832,444	3. 事業外収益	292,998	540,621
(1) 信用事業収益	1,414,050	1,335,330	(1) 経済受取利息	24,097	12,250
(2) 信用事業費用	339,587	344,753	(2) 受取配当金	50,585	55,001
信用事業総利益	1,074,463	990,577	(3) 貸貸料	83,822	158,849
(3) 共済事業収益	1,180,580	1,186,571	(4) 雑収入	116,309	280,541
(4) 共済事業費用	118,876	132,152	(5) 持分法による投資利益	598	8,604
共済事業総利益	1,061,704	1,054,418	(6) 諸引当金戻入	17,579	25,370
(5) 購買事業収益	10,493,304	9,167,997	4. 事業外費用	239,677	255,294
(6) 購買事業費用	9,124,632	8,078,739	(1) 経済支払利息	28,075	24,293
購買事業総利益	1,368,672	1,089,258	(2) 貸倒損失	5,813	158
(7) 販売事業収益	696,755	701,843	(3) 寄付金	35	32
(8) 販売事業費用	81,148	129,641	(4) 運用固定資産償却費	140,612	113,458
販売事業総利益	615,607	572,202	(5) 雑損失	49,296	117,774
(9) 保管事業収益	24,818	26,935	(6) 諸引当金繰入	15,843	△ 423
(10) 保管事業費用	15,716	15,995	経 常 利 益	488,687	633,130
保管事業総利益	9,101	10,939	5. 特別利益	140,520	369,239
(11) 加工事業収益	2,132,016	2,291,825	(1) 固定資産処分益	△ 5,637	—
(12) 加工事業費用	2,129,601	2,168,986	(2) 一般補助金	141,758	366,379
加工事業総利益	2,413	122,839	(3) その他の特別利益	4,399	2,860
(13) 利用事業収益	1,342,320	1,347,878	6. 特別損失	345,175	614,942
(14) 利用事業費用	673,498	688,720	(1) 固定資産処分損	108,623	11,592
利用事業総利益	668,821	659,158	(2) 固定資産圧縮損	141,758	366,379
(15) その他事業収益	1,240,051	1,275,351	(3) その他の特別損失	94,793	236,970
(16) その他事業費用	759,119	839,692	税金等調整前当期利益	284,030	380,759
その他事業総利益	480,930	435,658	法人税・住民税及び事業税	148,094	79,902
(17) 指導事業収入	68,430	77,913	過年度法人税・住民税・事業税	—	△ 1,340
(18) 指導事業支出	161,197	180,521	法人税等調整額	△ 84,445	△ 33,650
指導事業収支差額	△ 92,766	△ 102,609	非支配株主に帰属する当期利益	△ 1,606	△ 471
2. 事業管理費	4,753,574	4,484,639	当期剰余金	266,012	335,378
(1) 人件費	3,227,676	3,022,121			
(2) 業務費	391,813	318,163			
(3) 諸税負担金	179,330	175,879			
(4) 施設費	945,299	953,376			
(5) その他費用	9,446	15,095			
事 業 利 益	435,367	347,802			

## (7) 連結キャッシュ・フロー計算書

(単位：千円)

科 目	平成 28 年度	平成 29 年度
1 事業活動によるキャッシュ・フロー		
税金等調整前当期利益	317,656	380,759
減価償却費	835,965	654,874
減損損失	68,607	236,970
貸倒引当金の増減額(△は減少)	△103,163	△ 93,375
賞与引当金の増減額(△は減少)	△2,317	8,943
退職給付に係る負債の増減額(△は減少)	△82,638	△ 7,545
信用事業資金運用収益	67,617	△ 1,261,344
信用事業資金調達費用	△61,548	134,358
共済貸付金利息	4,366	△ 795
共済借入金利息	△6	795
受取雑利息及び受取出資配当金	△74,682	△ 67,251
支払雑利息	△28,075	△ 24,293
有価証券関係損益(△は益)	△193	0
金銭の信託の運用損益	0	0
(信用事業活動による資産及び負債の増減)		
貸出金の純増(△)減	6,350,819	286,789
貯金の純増減(△)	7,220,270	△ 208,396
信用事業借入金の純増減(△)	29,647	3,611
その他の信用事業資産の純増(△)減	△1,285,359	1,131,824
その他の信用事業負債の純増減(△)	△61,387	△ 2,764
(共済事業活動による資産及び負債の増減)		
共済貸付金の純増(△)減	△5,216	2,205
共済借入金の純増減(△)	5,216	△ 2,205
共済資金の純増減(△)	17,219	△ 58,853
未経過共済付加収入の純増減(△)	△9,627	△ 14,787
(経済事業活動による資産及び負債の増減)		
受取手形及び経済事業未収金の純増(△)減	△173,023	△ 58,698
経済受託債権の純増(△)減	△143,119	△ 141,485
棚卸資産の純増(△)減	108,041	42,092
支払手形及び経済事業未払金の純増減(△)	7,555	164,019
経済受託債務の純増減(△)	52,378	△ 26,797
(その他の資産及び負債の増減)		
その他の資産の純増(△)減	△384,331	82,888
その他の負債の純増減(△)	△180,015	△ 78,270
小 計	15,830,423	1,801,841
雑利息及び出資配当金の受取額	81,732	67,251
雑利息の支払額	△40,724	24,293
法人税等の支払額	99,000	△ 45,779
事業活動によるキャッシュ・フロー	2,403,381	1,847,606
2 投資活動によるキャッシュ・フロー		
有価証券の取得による支出	△1,220,910	△ 1,206,776
有価証券の売却による収入	7,455	10,683
有価証券の償還による収入	700,476	1,199,932
補助金の受入れによる収入	△128,758	366,379
固定資産の取得による支出	△703,287	△ 581,540
固定資産の売却による収入	280,773	0
外部出資による支出	△43,497	△ 8,010
外部出資の売却等による収入	0	0
投資活動によるキャッシュ・フロー	△1,107,748	△ 219,332
3 財務活動によるキャッシュ・フロー		
設備借入れによる収入	△10,938	△ 120,528
出資の払戻しによる支出	△52,318	△ 76,183
持分の取得による支出	△26,953	△ 29,606
持分の譲渡による収入	23,282	32,797
出資配当金の支払額	0	△ 19,460
非支配株主への配当金支払額	△4,567	△ 471
財務活動によるキャッシュ・フロー	△ 71,494	△ 213,451
4 現金及び現金同等物の増加額(又は減少額)	14,791,189	1,319,652
5 現金及び現金同等物の期首残高	852,185	1,042,407
6 現金及び現金同等物の期末残高	1,042,407	1,137,578

## (8) 連結注記表

平成 28 年度 連結注記表

### 注 記 事 項

#### 【重要な会計方針に係る事項に関する注記】

#### 1. 有価証券の評価基準及び評価方法

- (1) 満期保有目的の債券 : 償却原価法 (定額法)  
(2) 子会社株式及び関連会社株式 : 移動平均法による取得原価法  
(3) その他有価証券  
① 時価のあるもの : 期末日の市場価格に基づく時価法 (評価差額は全部純資産直入法により処理し、売却原価は移動平均法により算定)  
② 時価のないもの : 移動平均法による取得原価法

#### 2. 棚卸資産の評価基準及び評価方法

- 購買品 …… 売価還元法による原価法 (収益性の低下による簿価切下げの方法)  
宅地等 …… 個別法による原価法 (収益性の低下による簿価切下げの方法)  
その他棚卸資産 …… 最終仕入法による原価法 (収益性の低下による簿価切下げの方法)

#### 3. 固定資産の減価償却の方法

##### (1) 有形固定資産

- 建物 : 平成 10 年 3 月 31 日以前に取得したものは、旧定額法及び旧定率法によっています。  
平成 10 年 4 月 1 日から平成 19 年 3 月 31 日までに取得したものは、旧定額法によっています。  
平成 19 年 4 月 1 日以後に取得したものは、定額法によっています。  
建物以外: 平成 19 年 3 月 31 日以前に取得したものは、旧定額法及び旧定率法によっています。  
平成 19 年 4 月 1 日以後に取得したものは、定額法及び定率法によっています。  
平成 24 年 4 月 1 日以後に取得したものは、定額法によっています。  
なお、耐用年数及び残存価額については、法人税法に規定する方法と同一の基準により償却しています。

##### (2) 無形固定資産

- 定額法による直接償却を採用し、税法基準の償却率によっています。  
なお、自組合利用ソフトウェアについては、当組合における利用可能期間 (5 年) に基づく定額法により償却しています。

#### 4. 長期前払費用の処理方法

- プログラム変更及びシステム開発等の取得に要した費用の繰延であり、均等償却によっています。

#### 5. 引当金の計上基準

##### (1) 貸倒引当金

貸倒引当金は、あらかじめ定めている資産査定規程、経理規程及び資産の償却・引当基準に則り、次のとおり計上しています。

破産、特別清算等法的に経営破綻の事実が発生している債務者 (破綻先) に係る債権及びそれと同等の状況にある債務者 (実質破綻先) に係る債権については、債権額から、担保の処分可能見込額及び保証による回収可能見込額を控除し、その残額を計上しています。

また、現在は経営破綻の状況にないが、今後経営破綻に陥る可能性が大きいと認められる債務者 (破綻懸念先) に係る債権のうち、債権の元本の回収に係るキャッシュ・フローを合理的に見積もることができる債権については、当該キャッシュ・フローを当組合の貸出シェアで按分した金額と債権の帳簿価額から担保の処分可能見込額及び保証による回収可能見込額を控除した残額との差額を計上しています。

上記以外の債権 (正常先債権、要注意先債権 (要管理先債権を含む。)) については、それぞれ過去の一定期間における貸倒実績等から算出した貸倒実績率に基づき計上しています。

すべての債権は、資産査定規程に基づき、資産査定部署等が資産査定を実施し、当該部署から独立した監査部署が査定結果を監査しており、その査定結果に基づいて上記の引当を行っています。

##### (2) 賞与引当金

職員に対して支給する賞与の支出に充てるため、支給見込額のうち当事業年度負担分を計上しています。

##### (3) 退職給付引当金

職員の退職給付に備えるため、当事業年度末における退職給付債務の見込額に基づき、当事業年度に発生していると認められる額を計上しています。

###### ① 退職給付見込額の期間帰属方法

退職給付債務の算定にあたり、退職給付見込額を当事業年度までの期間に帰属させる方法については、給付算定式基準によっています。

###### ② 数理計算上の差異、会計基準変更時差異の費用処理方法

数理計算上の差異については、発生年度に費用処理しています。

会計基準変更時差異 (1,803,872 千円) については、15 年による定額法により費用処理しています。

##### (4) 役員退職慰労引当金

役員退職慰労金の支給に備えて、役員退職慰労金規程に基づく期末要支給額を計上しています。

##### (5) 外部出資等損失引当金

外部出資等損失引当金は、当組合の外部出資先等への出資に係る損失に備えるため、出資形態が株式のものについては有価証券の評価と同様の方法により、株式以外のものについては貸出債権と同様の方法により、必要と認められる額を計上しています。

注 記 事 項

- す。
- (6) 子会社支援引当金  
子会社（㈱ジャコム中央）の再建に伴う親会社としての損失支援に備えるため、当該子会社の財政状態を勘案し損失見込額 2,046,469 千円を計上しています。
- (7) その他引当金  
旧東伯町農業協同組合において将来の損失に備えるための引当金を引き継いで計上しています。
6. リース取引の処理方法  
リース物件の所有権が借主に移転すると認められるもの以外のファイナンス・リース取引のうち、会計基準適用初年度開始前に取引を行ったものについては、通常の賃貸借取引に係る方法に準じた会計処理によっています。
7. 消費税及び地方消費税の会計処理の方法  
消費税及び地方消費税の会計処理は、税抜方式によっています。  
ただし、固定資産に係る控除対象外消費税等は雑資産に計上し、5年間で均等償却を行っています。
8. 記載金額の端数処理  
記載金額は千円未満を切り捨てて表示しており、金額千円未満の科目については「0」で表示しています。

**【貸借対照表に関する注記】**

1. 有形固定資産に係る圧縮記帳額  
有形固定資産は、取得価額から圧縮記帳額（10,289,769 千円）を直接控除した残額を記載しております。
2. リース契約により使用する重要な固定資産  
貸借対照表に計上した固定資産のほか、リースにより使用している重要な資産として、オフコン設備・農業機械・自動車等があります。
3. 子会社等に対する金銭債権及び金銭債務の総額  
子会社等に対する金銭債権及び金銭債務の総額は次のとおりです。
- |         |            |         |            |
|---------|------------|---------|------------|
| 金銭債権の総額 | 557,498 千円 | 金銭債務の総額 | 713,118 千円 |
|---------|------------|---------|------------|
4. 理事及び監事に対する金銭債権・金銭債務の総額  
理事及び監事に対する記載すべき金銭債権及び金銭債務はありません。
5. 貸出金のうちリスク管理債権の合計額及びその内訳  
貸出金のうち、破綻先債権額は 68,463 千円、延滞債権額は 1,034,370 千円です。  
なお、破綻先債権とは、元本又は利息の支払の遅延が相当期間継続していることその他の事由により元本又は利息の取立て又は弁済の見込みがないものとして未収利息を計上しなかった貸出金（貸倒償却を行った部分を除く。以下「未収利息不計上貸出金」という。）のうち、法人税法施行令（昭和 40 年政令第 97 号）第 96 条第 1 項第 3 号のイからホまでに掲げる事由又は同項第 4 号に規定する事由が生じている貸出金であります。  
また、延滞債権とは、未収利息不計上貸出金であって、破綻先債権及び債務者の経営再建又は支援を図ることを目的として利息の支払を猶予した貸出金以外の貸出金です。  
貸出金のうち、3 ヶ月以上延滞債権額は 16,362 千円です。  
なお、3 ヶ月以上延滞債権とは、元本又は利息の支払が約定支払日の翌日から 3 ヶ月以上延滞している貸出金で破綻先債権及び延滞債権に該当しないものです。  
貸出金のうち、貸出条件緩和債権額は 65,112 千円です。  
なお、貸出条件緩和債権とは、債務者の経営再建又は支援を図ることを目的として、金利の減免、利息の支払を猶予、元本の返済猶予、債権放棄その他の債務者に有利となる取決めを行った貸出金で破綻先債権、延滞債権及び 3 ヶ月以上延滞債権に該当しないものです。  
破綻先債権額、延滞債権額、3 ヶ月以上延滞債権額及び条件緩和債権額の合計額は 1,184,307 千円です。  
なお、上記に掲げた債権額は、貸倒引当金控除前の金額です。
6. 「土地再評価に関する法律」に基づき計上した土地再評価差額金  
「土地の再評価に関する法律」（平成 10 年 3 月 31 日公布法律第 34 号）及び「土地の再評価に関する法律の一部を改正する法律」に基づき、事業用の土地の再評価を行い、再評価差額については、当該再評価差額に係る税金相当額を「再評価に係る繰延税金負債」として負債の部に計上し、これを控除した金額を「土地再評価差額金」として純資産の部に計上しています。
- ・ 再評価を行った年月日 平成 13 年 1 月 31 日
  - ・ 再評価を行った土地の当期末における時価が再評価後の帳簿価額を下回る金額 3,134,040 千円
  - ・ 同法律第 3 条第 3 項に定める評価の方法  
土地の再評価に関する法律施行令（平成 10 年 3 月 31 日政令第 119 号）第 2 条第 3 号に定める、当該事業用土地について地方税法第 341 条第 10 号の土地課税台帳又は同条第 11 号の土地補充課税台帳に登録されている価格（固定資産税評価額）に合理的な調整を行って算出しました。

注 記 事 項

7. 業務の用に供していない土地の額  
 その他信用事業資産のその他資産のうち、業務の用に供していない土地が含まれています。  
 土地期末帳簿価額：1,100千円

8. 担保に供した資産等  
 為替決済等の為に担保に供されている資産の金額は、定期預金 2,500,000千円 現金 100千円 です。

**【損益計算書に関する注記】**

1. 子会社等との取引高の総額

子会社等との取引に関する事項は次のとおりです。

(1) 子会社等との取引による収益総額	206,604	千円
うち事業取引高	78,576	千円
うち事業取引以外の取引高	128,028	千円
(2) 子会社等との取引による費用総額	466,937	千円
うち事業取引高	462,037	千円
うち事業取引以外の取引高	4,900	千円

2. 固定資産減損会計の適用

固定資産減損会計の適用にあたっては、原則、支所・事業所をグルーピングの最小単位としております。また、賃貸用固定資産、遊休資産については各固定資産をグルーピングの最小単位としています。本所、営農施設等については、独立したキャッシュ・フローを生み出さないものの、他の資産グループのキャッシュ・フローの生成に寄与していることから、共用資産と認識しております。このうち、以下の資産グループについては、事業利益の減少によるキャッシュ・フローの低下、地価の下落、使用価値の低下等が見られるため、帳簿価額を回収可能額まで減額し、当該減少額の合計 91,920千円を減損損失として特別損失に計上しております。

場 所	主 用 途	種 類	減 損 損 失 (千 円)
倉吉地区	旧支所施設・畜産施設	建物、土地、構築物、機械装置	81,926
琴浦地区	旧支所施設	建物、土地、構築物、機械装置	9,994
合 計			91,920

**【金融商品に関する注記】**

1. 金融商品の状況に関する事項

(1) 金融商品に対する取組方針

当組合は農家組合員や地域から預かった貯金を原資に、農家組合員や地域内の企業や団体などへ貸付け、残った余裕金を鳥取県信用農業協同組合連合会へ預けているほか、国債や地方債などの債券、投資信託、株式等の有価証券による運用を行っています。

(2) 金融商品の内容及びそのリスク

当組合が保有する金融資産は、主として当組管内の組合員等に対する貸出金及び有価証券であり、貸出金は、組合員等の契約不履行によってもたらされる信用リスクに晒されています。

また、有価証券は、主に債券、投資信託であり、満期保有目的及び純投資目的（その他有価証券）で保有しています。これらは発行体の信用リスク、金利の変動リスク及び市場価格の変動リスクに晒されています。

営業債権である経済事業未収金は、組合員等の信用リスクに晒されています。

(3) 金融商品に係るリスク管理体制

①信用リスクの管理

当組合は、個別の重要案件又は大口案件については理事会において対応方針を決定しています。また、通常の貸出取引については、本所に融資審査部門を設置し各支所との連携を図りながら、与信審査を行っています。審査にあたっては、取引先のキャッシュ・フローなどにより償還能力の評価を行うとともに、担保評価基準など厳格な審査基準を設けて、与信判定を行っています。貸出取引において資産の健全性の維持・向上を図るため、資産の自己査定を厳正に行っています。不良債権については管理・回収方針を作成・実践し、資産の健全化に取り組んでいます。また、資産自己査定の結果、貸倒引当金については「資産の償却・引当基準」に基づき必要額を計上し、資産及び財務の健全化に努めています。

②市場リスクの管理

当組合では、金利リスク、価格変動リスクなどの市場性リスクを的確にコントロールすることにより、収益化及び財務の安定化を図っています。このため、財務の健全性維持と収益力強化とのバランスを重視したALMを基本に、資産・負債の金利感応度分析などを実施し、金融情勢の変化に機敏に対応できる柔軟な財務構造の構築に努めています。

とりわけ、有価証券運用については、市場動向や経済見通しなどの投資環境分析及び当組合の保有有価証券ポートフォリオの状況やALMなどを考慮し、理事会において運用方針を定めるとともに、経営層で構成するALM委員会を定期的に開催して、日常的な情報交換及び意思決定を行っています。運用部門は、理事会で決定した運用方針及びALM委員会で決定された方針などに基づき、有価証券の売買やリスクヘッジを行っています。運用部門が行った取引については、リスク管理部門が適切な執行を行っているかどうかチェックし、定期的にリスク量の測定を行い経営層に報告しています。

(市場リスクに係る定量的情報)

当組合で保有している金融商品はすべてトレーディング目的以外の金融商品です。当組合において、主要なリスク変数である金利リスクの影響を受ける主たる金融商品は、預金、有価証券のうちその他有価証券に分類している債券、貸出金、貯金及び借入金です。

当組合では、これらの金融資産及び金融負債について、期末後1年程度の金利の合理的な予想変動幅を用いた経済価値の変動額

注 記 事 項

を、金利の変動リスクの管理にあたっての定量的分析に利用しています。

金利以外のすべてのリスク変数が一定であると仮定し、当事業年度末現在、指標となる金利が0.50%上昇したものと想定した場合には、経済価値が167,317千円増加するものと把握しています。

当該変動額は、金利を除くリスク変数が一定の場合を前提としており、金利とその他のリスク変数の相関を考慮していません。

また、金利の合理的な予想変動幅を超える変動が生じた場合には、算定額を超える影響が生じる可能性があります。

なお、経済価値変動額の計算において、分割実行案件にかかる未実行金額についても含めて計算しています。

③資金調達に係る流動性リスクの管理

当組合では、資金繰りリスクについては、運用・調達について月次の資金計画を作成し、安定的な流動性の確保に努めています。また、市場流動性リスクについては、投資判断を行う上での重要な要素と位置付け、商品ごとに異なる流動性（換金性）を把握したうえで、運用方針などの策定の際に検討を行っています。

(4) 金融商品の時価等に関する事項についての補足説明

金融商品の時価（時価に代わるものを含む）には、市場価格に基づく価額のほか、市場価格がない場合には合理的に算定された価額（これに準ずる価額を含む）が含まれています。当該価額の算定においては一定の前提条件等を採用しているため、異なる前提条件等によった場合、当該価額が異なることもあります。

2. 金融商品の時価等に関する事項

(1) 金融商品の貸借対照表計上額及び時価等

当事業年度末における貸借対照表計上額、時価及びこれらの差額は、次のとおりです。

なお、時価を把握することが極めて困難と認められるものについては、次表には含めず（3）に記載しています。

（単位：千円）

	貸借対照表計上額	時価	差額
預金	116,297,911	116,271,728	△26,183
有価証券			
満期保有目的の債券	3,405,655	3,894,983	489,328
その他有価証券	3,442,132	3,442,132	—
貸出金	24,851,450		
貸倒引当金（※1）	△326,703		
貸倒引当金控除後	24,524,747	25,147,237	622,490
経済事業未収金	1,451,560		
貸倒引当金（※2）	△84,568		
貸倒引当金控除後	1,366,992	1,366,992	—
資産計	149,037,437	150,123,072	1,085,635
貯金	155,334,065	155,435,467	101,402
経済事業未払金	1,275,709	1,275,709	—
設備借入金	2,085,117	2,114,611	29,494
負債計	158,694,891	158,825,787	130,896

（※1）貸出金に対応する一般貸倒引当金及び個別貸倒引当金を控除しています。

（※2）経済事業未収金に対応する一般貸倒引当金及び個別貸倒引当金を控除しています。

(2) 金融商品の時価の算定方法

【資産】

①預金

満期のない預金については、時価は帳簿価額と近似していることから、当該帳簿価額によっています。満期のある預金については、期間に基づく区分ごとに、リスクフリーレートである円Libor・スワップレートで割り引いた現在価値を時価に代わる金額として算定しています。

②有価証券

株式は取引所の価格によっており、債券は取引金融機関等から提示された価格によっています。また、投資信託については、公表されている基準価格によっています。

③貸出金

貸出金のうち、変動金利によるものは、短期間で市場金利を反映するため、貸出先の信用状態が実行後大きく異なっていない限り、時価は帳簿価額と近似していることから当該帳簿価額によっています。

一方、固定金利によるものは、貸出金の種類及び期間に基づく区分ごとに、元利金の合計額をリスクフリーレートである円Libor・スワップレートで割り引いた額から貸倒引当金を控除して時価に代わる金額として算定しています。

なお、分割実行案件で未実行額がある場合には、元利金の合計額をリスクフリーレートである円Libor・スワップレートで割り引いた額に、帳簿価額に未実行額を加えた額に対する帳簿価額の割合を乗じ、貸倒引当金を控除した額を時価に代わる金額として算定しています。

また、延滞債権・期限の利益を喪失した債権等について、帳簿価額から貸倒引当金を控除した額を時価に代わる金額としています。

④経済事業未収金

経済事業未収金については、短期間で決済されるため、時価は帳簿価額にほぼ等しいことから、当該帳簿価額によっています。



注 記 事 項

【負債】

①貯金

要求払貯金については、決算日に要求された場合の支払額（帳簿価額）を時価とみなしています。また、定期性貯金については、期間に基づく区分ごとに、将来のキャッシュ・フローをリスクフリーレートである円 Libor・スワップレートで割り引いた現在価値を時価に代わる金額として算定しています。

②経済事業未払金

経済事業未払金については、短期間で決済されるため、時価は帳簿価額にほぼ等しいことから、帳簿価額によっています。

③設備借入金

設備借入金のうち、変動金利によるものは、短期間で市場金利を反映し、また、当組合の信用状態は実行後大きく異なっていないことから、時価は帳簿価額と近似していると考えられるため、当該帳簿価額によっています。

固定金利によるものは、一定の期間ごとに区分した当該借入金の元利金の合計額をリスクフリーレートである円 Libor・スワップレートで割り引いた現在価値を時価に代わる金額として算定しています。

(3) 時価を把握することが極めて困難と認められる金融商品は次のとおりであり、これらは(1)の金融商品の時価情報には含まれていません。

(単位：千円)

	貸借対照表計上額
外部出資 (※1)	4,398,438
外部出資等損失引当金	0
引当金控除後	4,398,438

(※1) 外部出資のうち、市場価格のある株式以外のものについては、時価を把握することが極めて困難であると認められるため、時価開示の対象としていません。

(4) 金銭債権及び満期のある有価証券の決算日後の償還予定額

(単位：千円)

	1年以内	1年超2年以内	2年超3年以内	3年超4年以内	4年超5年以内	5年超
預金	116,297,911	-	-	-	-	-
有価証券	1,100,000	700,000	215,000	600,000	105,130	3,989,240
満期保有目的の債券	0	500,000	100,000	600,000	0	2,200,000
その他有価証券のうち満期があるもの	1,100,000	200,000	115,000	0	105,130	1,789,240
貸出金 (※1,2,3)	5,927,880	2,700,320	2,301,540	1,731,626	1,524,918	10,665,166
経済事業未収金 (※4)	1,371,949					
計	124,697,740	3,400,320	2,516,540	2,331,626	1,630,048	14,654,406

(※1) 貸出金のうち、当座貸越 2,513,652 千円については、「1年以内」に含めています。また、期限のない劣後特約付ローンについては「5年超」に含めています。

(※2) 貸出金のうち、3ヵ月以上延滞債権・期限の利益を喪失した債権等 492,496 千円は償還の予定が見込まれないため、含めていません。

(※3) 貸出金の分割実行案件のうち、貸付決定金額の一部実行案件 4,650 千円は償還日が特定できないため、含めていません。

(※4) 経済事業未収金のうち、破綻懸念先、実質破綻先、破綻先に対する債権等 79,611 千円は償還の予定が見込まれないため、含めていません。

(5) 借入金及びその他の有利子負債の決算日後の返済予定額

(単位：千円)

	1年以内	1年超2年以内	2年超3年以内	3年超4年以内	4年超5年以内	5年超
貯金 (※1)	116,565,732	17,835,608	18,136,841	1,611,401	966,578	217,905
設備借入金	434,234	385,258	338,703	267,141	180,112	479,668
経済事業未払金	1,275,709					

(※1) 貯金のうち、要求払貯金については「1年以内」に含めて開示しています。

**【有価証券に関する注記】**

1. 有価証券の時価及び評価差額に関する事項は次のとおりです。

(1) 満期保有目的の債券で時価のあるもの

満期保有目的の債券において、種類ごとの貸借対照表計上額、時価及びこれらの差額については、次のとおりです。

(単位：千円)

種 類	貸借対照表計上額	時 価	差 額	
時価が貸借対照表計上額を超えるもの	国 債	2,305,673	2,752,420	446,747
	地方債			
	社 債	1,099,982	1,142,563	42,581
	政保債			
	小 計	3,405,655	3,894,983	489,328
時価が貸借対照表計上額を超えないもの	国 債			
	地方債			
	社 債			
	その他			
	小 計			
合 計	3,405,655	3,894,983	489,328	

(2) その他有価証券

その他有価証券において、種類ごとの取得原価又は償却原価、貸借対照表計上額及びこれらの差額については、次のとおりです。

(単位：千円)

種 類	取得原価又は償却原価	貸借対照表計上額	差額 (※)	
貸借対照表計上額が取得原価又は償却原価を超えるもの	株 式	60,204	83,849	23,645
	債 券			
	国 債	300,222	312,052	11,830
	地方債	399,963	414,835	14,872
	社 債	699,251	730,983	31,732
	受益証券	203,390	220,130	16,740
	政保債	799,954	805,705	5,751
	小 計	2,462,984	2,567,554	104,570
貸借対照表計上額が取得原価又は償却原価を超えないもの	株 式	5,558	5,486	△ 72
	債 券			
	国 債			
	地方債			
	社 債	500,000	479,852	△ 20,148
	受益証券	400,000	389,240	△ 10,760
	小 計	905,558	874,578	△ 30,980
合 計	3,368,542	3,442,132	73,590	

(※) なお、上記評価差額から繰延税金負債 20,354 千円を差し引いた額 53,234 千円が、「その他有価証券評価差額金」に含まれています。

2. 当事業年度中に売却した満期保有目的の債券はありません。
3. 当事業年度中に売却したその他有価証券はありません。
4. 当事業年度中において、保有目的が変更となった有価証券はありません。

**【退職給付に関する注記】**

1. 採用している退職給付制度

職員の退職給付にあてるため、職員退職給与規程に基づき、退職一時金制度を採用しています。また、この制度に加え、同規程に基づき退職給付の一部にあてるため J A 全国共済会との契約による退職金共済制度を採用しています。

2. 退職給付債務の期首残高と期末残高の調整表

期首における退職給付債務	2,091,756 千円
勤務費用	121,438 千円
利息費用	5,833 千円
数理計算上の差異の発生額	9,337 千円
退職給付の支払額	△323,553 千円
期末における退職給付債務	1,904,811 千円

3. 年金資産の期首残高と期末残高の調整表

期首における年金資産	590,535 千円
期待運用収益	5,162 千円
数理計算上の差異の発生額	△1,792 千円
特定退職共済制度への拠出金	88,716 千円
退職給付の支払額	△73,261 千円
期末における年金資産	609,360 千円

4. 退職給付債務及び年金資産の期末残高と貸借対照表に計上された退職給付引当金の調整表

退職給付債務	1,904,811 千円
特定退職共済制度	△609,360 千円
貸借対照表計上額純額	1,295,450 千円
退職給付引当金	1,295,450 千円

5. 退職給付費用及びその内訳項目の金額

勤務費用	121,438 千円
利息費用	5,833 千円
期待運用収益	△5,161 千円
数理計算上の差異の費用処理額	11,129 千円
会計基準変更時差異の費用処理額	132,954 千円
合計	266,192 千円

6. 年金資産の主な内訳

年金資産合計に対する主な分類ごとの比率は、次のとおりです。

債券	74%
年金保険投資	19%
現金及び預金	6%
その他	1%
合計	100%

7. 長期期待運用収益率の設定方法に関する記載

年金資産の長期期待運用収益率を決定するため、現在及び予想される年金資産の配分と年金資産を構成する多様な資産からの現在及び将来期待される長期の収益率を考慮しています。

8. 割引率その他の数理計算上の計算基礎に関する事項

割引率	0.06%～1.78%
長期期待運用収益率	0.90%

9. 特例業務負担金の将来見込額

人件費（うち法定福利費）には、厚生年金保険制度及び農林漁業団体職員共済組合制度の統合を図るための農林漁業団体職員共済組合法等を廃止する等の法律附則第57条に基づき、旧農林共済組合（存続組合）がおこなう特例年金等の業務に要する費用に充てるため拠出した特例業務負担金 32,499 千円を含めて計上しています。

なお、同組合より示され平成28年3月現在における平成44年3月までの特例業務負担金の将来見込額は 481,367 千円となっています。

**【税効果会計に関する注記】**

1. 繰延税金資産及び繰延税金負債の発生原因別の主な内訳

繰延税金資産	
貸倒引当金	10,444 千円
退職給付引当金	419,213 千円
賞与引当金	13,521 千円
減損損失否認額	153,323 千円
外部出資等損失引当金	48,902 千円
その他	61,015 千円
繰延税金資産小計 (a)	706,418 千円
評価性引当額 (b)	△ 517,777 千円
繰延税金資産合計 (A = a + b)	188,641 千円
繰延税金負債	
資産除去債務会計適用	4,560 千円
その他有価証券評価差額	20,354 千円
繰延税金負債合計 (B)	24,914 千円
繰延税金資産の純額 (A - B)	163,726 千円

2. 法定実効税率と法人税等負担率との差異の主な原因	
法定実効税率	27.66%
(調整)	
交際費等永久に損金に算入されない項目	5.56%
受取配当金等永久に益金に算入されない項目	△5.23%
住民税等均等割等	4.07%
評価性引当金の増減	△31.48%
その他	21.26%
税効果会計適用後の法人税等の負担率	21.84%

**【資産除去債務に関する注記】**

1. 当該資産除去債務の概要

当組合の建物の一部は、設置の際に土地所有者との事業用定期借地権契約や不動産賃貸借契約を締結しており、賃借期間終了による原状回復義務に関し資産除去債務を計上しています。また、一部の建物に使用されている有害物質を除去する義務に関しても資産除去債務を計上しています。

2. 当該資産除去債務の金額の算定方法

資産除去債務の見積りにあたり、支出までの見込期間は3年～24年、割引率は0.174%～2.124%を採用しています。

3. 当事業年度末における当該資産除去債務の総額の増減

期首残高	59,225 千円
有形固定資産の取得に伴う増加額	— 千円
時の経過による調整額	923 千円
資産除去債務の履行による減少額	— 千円
期末残高	60,148 千円

**【賃貸等不動産に関する注記】**

1. 賃貸等不動産の状況に関する事項

当組合では、倉吉市その他の地域において保有する建物及び土地等を賃貸の用に供しています。

2. 賃貸等不動産の時価に関する事項

(単位：千円)

貸借対照表計上額	時 価
1,184,176	1,099,644

(注1) 貸借対照表計上額は、取得原価から減価償却累計額（及び減損損失累計額）を控除した金額です。

(注2) 当期末の時価は、固定資産税評価（土地については、評価額の1.4倍）に基づく価額としています。なお、固定資産税評価が把握できないものについては、帳簿価額としています。

## 【重要な会計方針に係る事項に関する注記】

## 1. 有価証券の評価基準及び評価方法

- (1) 満期保有目的の債券 : 償却原価法 (定額法)  
 (2) 子会社株式及び関連会社株式 : 移動平均法による取得原価法  
 (3) その他有価証券

- ①時価のあるもの : 期末日の市場価格に基づく時価法 (評価差額は全部純資産直入法により処理し、売却原価は移動平均法により算定)  
 ②時価のないもの : 移動平均法による取得原価法

## 2. 棚卸資産の評価基準及び評価方法

- 購買品 (肥料・農薬) …… 移動平均法による原価法 (収益性の低下による簿価切下げの方法)  
 購買品 (肥料・農薬以外のもの) …… 売価還元法による原価法 (収益性の低下による簿価切下げの方法)  
 宅地等 …… 個別法による原価法 (収益性の低下による簿価切下げの方法)  
 その他棚卸資産 …… 最終仕入法による原価法 (収益性の低下による簿価切下げの方法)

## 3. 固定資産の減価償却の方法

## (1) 有形固定資産

- 建物 : 平成 10 年 3 月 31 日以前に取得したものは、旧定額法及び旧定率法によっています。  
 平成 10 年 4 月 1 日から平成 19 年 3 月 31 日までに取得したものは、旧定額法によっています。  
 平成 19 年 4 月 1 日以後に取得したものは、定額法によっています。  
 建物以外: 平成 19 年 3 月 31 日以前に取得したものは、旧定額法及び旧定率法によっています。  
 平成 19 年 4 月 1 日以後に取得したものは、定額法及び定率法によっています。  
 平成 24 年 2 月 1 日以後に取得したものは、定額法によっています。  
 なお、耐用年数及び残存価額については、法人税法に規定する方法と同一の基準により償却しています。

## (2) 無形固定資産

- 定額法による直接償却を採用し、税法基準の償却率によっています。  
 なお、自組合利用ソフトウェアについては、当組合における利用可能期間 (5 年) に基づく定額法により償却しています。

## 4. 長期前払費用の処理方法

- プログラム変更及びシステム開発等の取得に要した費用の繰延であり、均等償却によっています。

## 5. 引当金の計上基準

## (1) 貸倒引当金

貸倒引当金は、あらかじめ定めている資産査定規程、経理規程及び資産の償却・引当基準に則り、次のとおり計上しています。  
 破産、特別清算等法的に経営破綻の事実が発生している債務者 (破綻先) に係る債権及びそれと同等の状況にある債務者 (実質破綻先) に係る債権については、債権額から、担保の処分可能見込額及び保証による回収可能見込額を控除し、その残額を計上しています。

また、現在は経営破綻の状況にないが、今後経営破綻に陥る可能性が大きいと認められる債務者 (破綻懸念先) に係る債権のうち、債権の元本の回収に係るキャッシュ・フローを合理的に見積もることができる債権については、当該キャッシュ・フローを当組合の貸出シェアで按分した金額と債権の帳簿価額から担保の処分可能見込額及び保証による回収可能見込額を控除した残額との差額を計上しています。

上記以外の債権 (正常先債権、要注意先債権 (要管理先債権を含む。)) については、それぞれ過去の一定期間における貸倒実績等から算出した貸倒実績率に基づき計上しています。

すべての債権は、資産査定規程に基づき、資産査定部署等が資産査定を実施し、当該部署から独立した監査部署が査定結果を監査しており、その査定結果に基づいて上記の引当を行っています。

## (2) 賞与引当金

- 職員に対して支給する賞与の支出に充てるため、支給見込額のうち当事業年度負担分を計上しています。

## (3) 退職給付引当金

職員の退職給付に備えるため、当事業年度末における退職給付債務の見込額に基づき、当事業年度に発生していると認められる額を計上しています。

## ①退職給付見込額の期間帰属方法

退職給付債務の算定にあたり、退職給付見込額を当事業年度までの期間に帰属させる方法については、給付算定式基準によっています。

## ②数理計算上の差異の費用処理方法

数理計算上の差異については、発生年度に費用処理しています。

## (4) 役員退職慰労引当金

- 役員の退職慰労金の支給に備えて、役員退職慰労金規程に基づく期末要支給額を計上しています。

## (5) 外部出資等損失引当金

外部出資等損失引当金は、当組合の外部出資先等への出資に係る損失に備えるため、出資形態が株式のものについては有価証券の評価と同様の方法により、株式以外のものについては貸出債権と同様の方法により、必要と認められる額を計上しています。

本年は合併による外部出資の償却に伴う引当金の取崩を下記の通り実施しました。

(株)ジャコム中央 150,000 千円、 (株)アグリラテール大黒 3,200 千円

注 記 事 項

- (6) データ通信費引当金  
システム障害によって発生した平成 29 年度の未払データ通信利用料は、支払額が未確定のため、所要額を保守的に見積もって計上しています。
- (7) その他引当金  
旧東伯町農業協同組合において将来の損失に備えるための引当金を引き継いで計上しています。
6. リース取引の処理方法  
リース物件の所有権が借主に移転すると認められるもの以外のファイナンス・リース取引のうち、会計基準適用初年度開始前に取引を行ったものについては、通常の賃貸借取引に係る方法に準じた会計処理によっています。
7. 消費税及び地方消費税の会計処理の方法  
消費税及び地方消費税の会計処理は、税抜方式によっています。  
ただし、固定資産に係る控除対象外消費税等は雑資産に計上し、5年間で均等償却を行っています。
8. 記載金額の端数処理  
記載金額は千円未満を切り捨てて表示しており、金額千円未満の科目については「0」で表示しています。

**【会計方針の変更に関する注記】**

(棚卸資産の評価方法変更に伴う会計方針の変更)

当組合における購買品（肥料・農薬）の評価方法は、従来、売価還元法による原価法（収益性の低下による簿価切下げの方法）によっていましたが、当会計年度から主として移動平均法による原価法（収益性の低下による簿価切下げの方法）に変更しました。この変更は、当組合の管理機能の強化およびシステムの運営管理費用の削減を目的とした県 J A 情報システム更改に伴い、購買品の受払記録による数量管理が適切に行われることになり、より適正な棚卸資産の評価および期間損益計算が可能となったことによるものです。

当該会計方針の変更は、当期より県 J A 情報システムが本稼働したことから、過去の会計年度に関する当該購買品の受払記録について、移動平均法による情報が入手不可能であり、この会計方針の変更を遡及適用した場合の累積的影響額を算定することは、実務上不可能であるため、前会計年度末の購買品の帳簿価額を当会計年度の期首残高として、期首から将来にわたり移動平均法を適用しています。

当該変更による購買品、購買品供給原価、事業利益、経常利益、税引前当期利益、当期剰余金および当期未処分剰余金への影響額は軽微であります。

**【貸借対照表に関する注記】**

1. 有形固定資産に係る圧縮記帳額  
有形固定資産は、取得価額から圧縮記帳額（10,541,524 千円）を直接控除した残額を記載しております。
2. リース契約により使用する重要な固定資産  
貸借対照表に計上した固定資産のほか、リースにより使用している重要な資産として、オフコン設備・農業機械・自動車等があります。
3. 子会社等に対する金銭債権及び金銭債務の総額  
子会社等に対する金銭債権及び金銭債務の総額は次のとおりです。
- |         |            |         |            |
|---------|------------|---------|------------|
| 金銭債権の総額 | 498,695 千円 | 金銭債務の総額 | 602,703 千円 |
|---------|------------|---------|------------|
4. 理事及び監事に対する金銭債権・金銭債務の総額  
理事及び監事に対する記載すべき金銭債権及び金銭債務はありません。
5. 貸出金のうちリスク管理債権の合計額及びその内訳  
貸出金のうち、破綻先債権額は 6,752 千円、延滞債権額は 1,010,318 千円です。  
なお、破綻先債権とは、元本又は利息の支払の遅延が相当期間継続していることその他の事由により元本又は利息の取立て又は弁済の見込みがないものとして未収利息を計上しなかった貸出金（貸倒償却を行った部分を除く。以下「未収利息不計上貸出金」という。）のうち、法人税法施行令（昭和 40 年政令第 97 号）第 96 条第 1 項第 3 号のイからホまでに掲げる事由又は同項第 4 号に規定する事由が生じている貸出金であります。  
また、延滞債権とは、未収利息不計上貸出金であって、破綻先債権及び債務者の経営再建又は支援を図ることを目的として利息の支払を猶予した貸出金以外の貸出金です。  
貸出金のうち、3 ヶ月以上延滞債権額は 6,061 千円です。  
なお、3 ヶ月以上延滞債権とは、元本又は利息の支払が約定支払日の翌日から 3 ヶ月以上延滞している貸出金で破綻先債権及び延滞債権に該当しないものです。  
貸出金のうち、貸出条件緩和債権額は 94,346 千円です。  
なお、貸出条件緩和債権とは、債務者の経営再建又は支援を図ることを目的として、金利の減免、利息の支払を猶予、元本の返済猶予、債権放棄その他の債務者に有利となる取決めを行った貸出金で破綻先債権、延滞債権及び 3 ヶ月以上延滞債権に該当しないものです。

注 記 事 項

破綻先債権額、延滞債権額、3ヵ月以上延滞債権額及び条件緩和債権額の合計額は 1,117,477 千円です。  
 なお、上記に掲げた債権額は、貸倒引当金控除前の金額です。

6. 「土地再評価に関する法律」に基づき計上した土地再評価差額金

「土地の再評価に関する法律」（平成 10 年 3 月 31 日公布法律第 34 号）及び「土地の再評価に関する法律の一部を改正する法律」に基づき、事業用の土地の再評価を行い、再評価差額については、当該再評価差額に係る税金相当額を「再評価に係る繰延税金負債」として負債の部に計上し、これを控除した金額を「土地再評価差額金」として純資産の部に計上しています。

- ・ 再評価を行った年月日 平成 13 年 1 月 31 日
- ・ 再評価を行った土地の当期末における時価が再評価後の帳簿価額を下回る金額 3,134,040 千円
- ・ 同法律第 3 条第 3 項に定める評価の方法

土地の再評価に関する法律施行令（平成 10 年 3 月 31 日政令第 119 号）第 2 条第 3 号に定める、当該事業用土地について地方税法第 341 条第 10 号の土地課税台帳又は同条第 11 号の土地補充課税台帳に登録されている価格（固定資産税評価額）に合理的な調整を行って算出しました。

7. 業務の用に供していない土地の額

その他信用事業資産のその他資産のうち、業務の用に供していない土地が含まれています。  
 土地期末帳簿価額：1,100 千円

8. 担保に供した資産等

為替決済等の為に担保に供されている資産の金額は、定期預金 2,500,000 千円 現金 100 千円 です。

**【損益計算書に関する注記】**

1. 子会社等との取引高の総額

子会社等との取引に関する事項は次のとおりです。

(1) 子会社等との取引による収益総額	169,740 千円
うち事業取引高	51,270 千円
うち事業取引以外の取引高	118,470 千円
(2) 子会社等との取引による費用総額	366,381 千円
うち事業取引高	363,363 千円
うち事業取引以外の取引高	3,018 千円

2. 固定資産減損会計の適用

固定資産減損会計の適用にあたっては、原則、支所・事業所をグルーピングの最小単位としております。また、賃貸用固定資産、遊休資産については各固定資産をグルーピングの最小単位としています。本所、営農施設等については、独立したキャッシュ・フローを生み出さないものの、他の資産グループのキャッシュ・フローの生成に寄与していることから、共用資産と認識しております。

このうち、以下の資産グループについては、事業利益の減少によるキャッシュ・フローの低下、地価の下落、使用価値の低下等が見られるため、帳簿価額を回収可能額まで減額し、当該減少額の合計 236,970 千円を減損損失として特別損失に計上しております。

場 所	主 用 途	種 類	減 損 損 失 (千 円)
倉吉地区	旧支所、米穀調整施設	建物、土地、構築物、機械装置	137,307
湯梨浜地区	旧選果場	建物、土地	84,384
琴浦地区	旧植物組織培養施設ほか	建物、土地、構築物、工具器具	15,278
合 計			236,970

**【金融商品に関する注記】**

1. 金融商品の状況に関する事項

(1) 金融商品に対する取組方針

当組合は農家組合員や地域から預かった貯金を原資に、農家組合員や地域内の企業や団体などへ貸付け、残った余裕金を鳥取県信用農業協同組合連合会へ預けているほか、国債や地方債などの債券、投資信託、株式等の有価証券による運用を行っています。

(2) 金融商品の内容及びそのリスク

当組合が保有する金融資産は、主として当組合管内の組合員等に対する貸出金及び有価証券であり、貸出金は、組合員等の契約不履行によってもたらされる信用リスクに晒されています。

また、有価証券は、主に債券、投資信託であり、満期保有目的及び純投資目的（その他有価証券）で保有しています。これらは発行体の信用リスク、金利の変動リスク及び市場価格の変動リスクに晒されています。

営業債権である経済事業未収金は、組合員等の信用リスクに晒されています。

(3) 金融商品に係るリスク管理体制

①信用リスクの管理

当組合は、個別の重要案件又は大口案件については理事会において対応方針を決定しています。また、通常の貸出取引については、本所に融資審査部門を設置し各支所との連携を図りながら、与信審査を行っています。審査にあたっては、取引先のキャッシュ・フローなどにより償還能力の評価を行うとともに、担保評価基準など厳格な審査基準を設けて、与信判定を行っています。貸出取引において資産の健全性の維持・向上を図るため、資産の自己査定を厳正に行っています。不良債権については管理・回収方

注 記 事 項

針を作成・実践し、資産の健全化に取り組んでいます。また、資産自己査定の結果、貸倒引当金については「資産の償却・引当基準」に基づき必要額を計上し、資産及び財務の健全化に努めています。

②市場リスクの管理

当組合では、金利リスク、価格変動リスクなどの市場性リスクを的確にコントロールすることにより、収益化及び財務の安定化を図っています。このため、財務の健全性維持と収益力強化とのバランスを重視したALMを基本に、資産・負債の金利感応度分析などを実施し、金融情勢の変化に機敏に対応できる柔軟な財務構造の構築に努めています。

とりわけ、有価証券運用については、市場動向や経済見通しなどの投資環境分析及び当組合の保有有価証券ポートフォリオの状況やALMなどを考慮し、理事会において運用方針を定めるとともに、経営層で構成するALM委員会を定期的に開催して、日常的な情報交換及び意思決定を行っています。運用部門は、理事会で決定した運用方針及びALM委員会で決定された方針などに基づき、有価証券の売買やリスクヘッジを行っています。運用部門が行った取引については、リスク管理部門が適切な執行を行っているかどうかチェックし、定期的にリスク量の測定を行い経営層に報告しています。

(市場リスクに係る定量的情報)

当組合で保有している金融商品はすべてトレーディング目的以外の金融商品です。当組合において、主要なリスク変数である金利リスクの影響を受ける主たる金融商品は、預金、有価証券のうちその他有価証券に分類している債券、貸出金、貯金及び借入金です。

当組合では、これらの金融資産及び金融負債について、期末後1年程度の金利の合理的な予想変動幅を用いた経済価値の変動額を、金利の変動リスクの管理にあたっての定量的分析に利用しています。

金利以外のすべてのリスク変数が一定であると仮定し、当事業年度末現在、指標となる金利が0.50%上昇したものと想定した場合には、経済価値が59,462千円減少するものと把握しています。

当該変動額は、金利を除くリスク変数が一定の場合を前提としており、金利とその他のリスク変数の相関を考慮していません。

また、金利の合理的な予想変動幅を超える変動が生じた場合には、算定額を超える影響が生じる可能性があります。

なお、経済価値変動額の計算において、分割実行案件にかかる未実行金額についても含めて計算しています。

③資金調達に係る流動性リスクの管理

当組合では、資金繰りリスクについては、運用・調達について月次の資金計画を作成し、安定的な流動性の確保に努めています。また、市場流動性リスクについては、投資判断を行う上での重要な要素と位置付け、商品ごとに異なる流動性（換金性）を把握したうえで、運用方針などの策定の際に検討を行っています。

(4) 金融商品の時価等に関する事項についての補足説明

金融商品の時価（時価に代わるものを含む）には、市場価格に基づく価額のほか、市場価格がない場合には合理的に算定された価額（これに準ずる価額を含む）が含まれています。当該価額の算定においては一定の前提条件等を採用しているため、異なる前提条件等によった場合、当該価額が異なることもあります。

2. 金融商品の時価等に関する事項

(1) 金融商品の貸借対照表計上額及び時価等

当事業年度末における貸借対照表計上額、時価及びこれらの差額は、次のとおりです。

なお、時価を把握することが極めて困難と認められるものについては、次表には含めず(3)に記載しています。

(単位：千円)

	貸借対照表計上額	時価	差額
預金	115,591,021	115,567,684	△23,337
有価証券			
満期保有目的の債券	3,405,310	3,864,560	459,250
その他有価証券	3,348,665	3,348,665	—
貸出金	25,138,239		
貸倒引当金(※1)	△221,315		
貸倒引当金控除後	24,916,924	25,666,440	749,516
経済事業未収金	1,510,258		
貸倒引当金(※2)	△97,700		
貸倒引当金控除後	1,412,558	1,412,558	—
資産計	148,674,478	149,859,907	1,185,429
貯金	155,125,669	155,161,602	35,933
経済事業未払金	1,380,363	1,380,363	—
設備借入金	1,964,589	1,981,876	17,287
負債計	158,470,621	158,523,841	53,220

(※1) 貸出金に対応する一般貸倒引当金及び個別貸倒引当金を控除しています。

(※2) 経済事業未収金に対応する一般貸倒引当金及び個別貸倒引当金を控除しています。

(2) 金融商品の時価の算定方法

【資産】

①預金

満期のない預金については、時価は帳簿価額と近似していることから、当該帳簿価額によっています。満期のある預金については、期間に基づく区分ごとに、リスクフリーレートである円 Libor・スワップレートで割り引いた現在価値を時価に代わる金額として算定しています。

②有価証券

株式は取引所の価格によっており、債券は取引金融機関等から提示された価格によっています。また、投資信託については、公表されている基準価格によっています。



注 記 事 項

③貸出金

貸出金のうち、変動金利によるものは、短期間で市場金利を反映するため、貸出先の信用状態が実行後大きく異なっていない限り、時価は帳簿価額と近似していることから当該帳簿価額によっています。

一方、固定金利によるものは、貸出金の種類及び期間に基づく区分ごとに、元利金の合計額をリスクフリーレートである円 Libor・スワップレートで割り引いた額から貸倒引当金を控除して時価に代わる金額として算定しています。

なお、分割実行案件で未実行額がある場合には、元利金の合計額をリスクフリーレートである円 Libor・スワップレートで割り引いた額に、帳簿価額に未実行額を加えた額に対する帳簿価額の割合を乗じ、貸倒引当金を控除した額を時価に代わる金額として算定しています。

また、延滞債権・期限の利益を喪失した債権等について、帳簿価額から貸倒引当金を控除した額を時価に代わる金額としています。

④経済事業未収金

経済事業未収金については、短期間で決済されるため、時価は帳簿価額にほぼ等しいことから、当該帳簿価額によっています。

【負債】

①貯金

要求払貯金については、決算日に要求された場合の支払額（帳簿価額）を時価とみなしています。また、定期性貯金については、期間に基づく区分ごとに、将来のキャッシュ・フローをリスクフリーレートである円 Libor・スワップレートで割り引いた現在価値を時価に代わる金額として算定しています。

②経済事業未払金

経済事業未払金については、短期間で決済されるため、時価は帳簿価額にほぼ等しいことから、帳簿価額によっています。

③設備借入金

設備借入金のうち、変動金利によるものは、短期間で市場金利を反映し、また、当組合の信用状態は実行後大きく異なっていないことから、時価は帳簿価額と近似していると考えられるため、当該帳簿価額によっています。

固定金利によるものは、一定の期間ごとに区分した当該借入金の元利金の合計額をリスクフリーレートである円 Libor・スワップレートで割り引いた現在価値を時価に代わる金額として算定しています。

(3) 時価を把握することが極めて困難と認められる金融商品は次のとおりであり、これらは(1)の金融商品の時価情報には含まれていません。

(単位：千円)

	貸借対照表計上額
外部出資 (※1)	4,410,125
外部出資等損失引当金	△15,400
引当金控除後	4,394,725

(※1) 外部出資のうち、市場価格のある株式以外のものについては、時価を把握することが極めて困難であると認められるため、時価開示の対象としていません。

(4) 金銭債権及び満期のある有価証券の決算日後の償還予定額

(単位：千円)

	1年以内	1年超2年以内	2年超3年以内	3年超4年以内	4年超5年以内	5年超
預金	115,591,021	—	—	—	—	—
有価証券	700,000	209,670	600,000	109,040	100,000	4,898,210
満期保有目的の債券	500,000	100,000	600,000	—	—	2,200,000
その他有価証券のうち満期があるもの	200,000	109,670	—	109,040	100,000	2,698,210
貸出金 (※1, 2, 3)	5,362,620	2,466,093	2,286,264	1,689,128	1,398,553	11,594,618
経済事業未収金 (※4)	1,418,132	—	—	—	—	—
計	123,071,773	2,675,763	2,886,264	1,798,168	1,498,553	16,492,828

(※1) 貸出金のうち、当座貸越 2,385,133 千円については、「1年以内」に含めています。また、期限のない劣後特約付ローンについては「5年超」に含めています。

(※2) 貸出金のうち、3ヵ月以上延滞債権・期限の利益を喪失した債権等 335,963 千円は償還の予定が見込まれないため、含めていません。

(※3) 貸出金の分割実行案件のうち、貸付決定金額の一部実行案件 5,000 千円は償還日が特定できないため、含めていません。

(※4) 経済事業未収金のうち、破綻懸念先、実質破綻先、破綻先に対する債権等 92,126 千円は償還の予定が見込まれないため、含めていません。

注 記 事 項

(5) 借入金及びその他の有利子負債の決算日後の返済予定額

(単位：千円)

	1年以内	1年超2年以内	2年超3年以内	3年超4年以内	4年超5年以内	5年超
貯金(※1)	122,097,431	16,912,932	14,342,563	1,027,480	1,079,339	236,856
設備借入金	434,361	387,806	316,244	229,215	128,658	468,305
経済事業未払金	1,380,363					

(※1) 貯金のうち、要求払貯金については「1年以内」に含めて開示しています。

**【有価証券に関する注記】**

1. 有価証券の時価及び評価差額に関する事項は次のとおりです。

(1) 満期保有目的の債券で時価のあるもの

満期保有目的の債券において、種類ごとの貸借対照表計上額、時価及びこれらの差額については、次のとおりです。

(単位：千円)

種 類	貸借対照表計上額	時 価	差 額	
時価が貸借対照表計上額を超えるもの	国 債	2,305,312	2,739,790	434,477
	地方債			
	社 債	1,099,997	1,124,770	24,772
	政保債			
	小 計	3,405,310	3,864,560	459,249
時価が貸借対照表計上額を超えないもの	国 債			
	地方債			
	社 債			
	その他			
	小 計	0	0	0
合 計	3,405,310	3,864,560	459,249	

(2) その他有価証券

その他有価証券において、種類ごとの取得原価又は償却原価、貸借対照表計上額及びこれらの差額については、次のとおりです。

(単位：千円)

種 類	取得原価又は償却原価	貸借対照表計上額	差額(※)	
貸借対照表計上額が取得原価又は償却原価を超えるもの	株 式	48,779	78,145	29,365
	債 券			
	国 債	500,100	510,500	10,399
	地 方 債	199,999	211,670	11,670
	社 債	1,398,132	1,443,010	44,877
	受益証券	303,390	321,250	17,860
	政 保 債	99,996	100,550	553
	小 計	2,550,398	2,665,125	114,726
貸借対照表計上額が取得原価又は償却原価を超えないもの	株 式			
	債 券			
	国 債			
	地 方 債			
	社 債	600,000	587,870	△12,130
	そ の 他	100,000	95,670	△4,330
小 計	700,000	683,540	△16,460	
合 計	3,250,398	3,348,665	98,266	

(※) なお、上記評価差額から繰延税金負債 27,180 千円を差し引いた額 71,086 千円が、「その他有価証券評価差額金」に含まれています。

2. 当事業年度中に売却した満期保有目的の債券はありません。

3. 当事業年度中に売却したその他有価証券は次の通りです。

(単位：千円)

	売却額	売却益	売却損
債 券	8,061	8	0
株 式	27,409	10,374	0
そ の 他	194,050	300	6,250
合 計	229,520	10,682	6,250

4. 当事業年度中において、保有目的が変更となった有価証券はありません。

## 【退職給付に関する注記】

## 1. 採用している退職給付制度

職員の退職給付にあてるため、職員退職給与規程に基づき、退職一時金制度を採用しています。また、この制度に加え、同規程に基づき退職給付の一部にあてるため J A 全国共済会との契約による退職金共済制度を採用しています。

## 2. 退職給付債務の期首残高と期末残高の調整表

期首における退職給付債務	1,904,811 千円
勤務費用	114,212 千円
利息費用	5,192 千円
数理計算上の差異の発生額	7,167 千円
退職給付の支払額	△175,989 千円
子会社事業戻しに伴う増加	138,595 千円
期末における退職給付債務	1,993,987 千円

## 3. 年金資産の期首残高と期末残高の調整表

期首における年金資産	609,360 千円
期待運用収益	5,073 千円
数理計算上の差異の発生額	△797 千円
特定退職共済制度への拠出金	86,940 千円
子会社事業戻しに伴う増加	49,774 千円
退職給付の支払額	△44,269 千円
期末における年金資産	706,081 千円

## 4. 退職給付債務及び年金資産の期末残高と貸借対照表に計上された退職給付引当金の調整表

退職給付債務	1,993,987 千円
特定退職共済制度	△706,081 千円
貸借対照表計上額純額	1,287,905 千円
退職給付引当金	1,287,905 千円

## 5. 退職給付費用及びその内訳項目の金額

勤務費用	114,212 千円
利息費用	5,191 千円
期待運用収益	△5,073 千円
数理計算上の差異の費用処理額	7,964 千円
合計	122,295 千円

## 6. 年金資産の主な内訳

年金資産合計に対する主な分類ごとの比率は、次のとおりです。

債券	73%
年金保険投資	21%
現金及び預金	4%
その他	2%
合計	100%

## 7. 長期期待運用収益率の設定方法に関する記載

年金資産の長期期待運用収益率を決定するため、現在及び予想される年金資産の配分と年金資産を構成する多様な資産からの現在及び将来期待される長期の収益率を考慮しています。

## 8. 割引率その他の数理計算上の計算基礎に関する事項

割引率	0.06%～1.78%
長期期待運用収益率	0.75%

## 9. 特例業務負担金の将来見込額

人件費（うち法定福利費）には、厚生年金保険制度及び農林漁業団体職員共済組合制度の統合を図るための農林漁業団体職員共済組合法等を廃止する等の法律附則第 57 条に基づき、旧農林共済組合（存続組合）がおこなう特例年金等の業務に要する費用に充てるため拠出した特例業務負担金 33,523 千円を含めて計上しています。

なお、同組合より示され平成 29 年 3 月現在における平成 44 年 3 月までの特例業務負担金の将来見込額は 454,110 千円となっています。

## 【税効果会計に関する注記】

## 1. 繰延税金資産及び繰延税金負債の発生原因別の主な内訳

繰延税金資産	
貸倒引当金	6,855 千円
退職給付引当金	394,264 千円
賞与引当金	17,661 千円
減損損失否認額	126,118 千円
データ通信費引当金	18,532 千円
東伯将来損失引当金	11,668 千円
その他	55,002 千円
繰延税金資産小計 (a)	630,100 千円
評価性引当額 (b)	△ 430,671 千円
繰延税金資産合計 (A = a + b)	199,429 千円
繰延税金負債	
資産除去債務会計適用	4,560 千円
その他有価証券評価差額	27,181 千円
繰延税金負債合計 (B)	31,741 千円
繰延税金資産の純額 (A - B)	167,688 千円

## 2. 法定実効税率と法人税等負担率との差異の主な原因

法定実効税率	27.66 %
(調整)	
交際費等永久に損金に算入されない項目	5.24 %
受取配当等永久に益金に算入されない項目	△2.39 %
住民税等均等割等	3.37 %
評価性引当金の増減	△35.28 %
その他	14.54 %
税効果会計適用後の法人税等の負担率	13.14 %

(追加情報)

「繰延税金資産の回収可能性に関する適用指針（企業会計基準適用指針第 26 号 平成 28 年 3 月 28 日）を当事業年度から適用しています。

## 【資産除去債務に関する注記】

## 1. 当該資産除去債務の概要

当組合の建物の一部は、設置の際に土地所有者との事業用定期借地権契約や不動産賃貸借契約を締結しており、賃借期間終了による原状回復義務に関し資産除去債務を計上しています。また、一部の建物に使用されている有害物質を除去する義務に関しても資産除去債務を計上しています。

## 2. 当該資産除去債務の金額の算定方法

資産除去債務の見積りにあたり、支出までの見込期間は 2 年～23 年、割引率は 0.174%～2.124%を採用しています。

## 3. 当事業年度末における当該資産除去債務の総額の増減

期首残高	60,149 千円
有形固定資産の取得に伴う増加額	— 千円
時の経過による調整額	940 千円
資産除去債務の履行による減少額	— 千円
期末残高	61,089 千円

## 【賃貸等不動産に関する注記】

## 1. 賃貸等不動産の状況に関する事項

当組合では、倉吉市その他の地域において保有する建物及び土地等を賃貸の用に供しています。

## 2. 賃貸等不動産の時価に関する事項

(単位：千円)

貸借対照表計上額	時 価
932,297	871,234

(注1) 貸借対照表計上額は、取得原価から減価償却累計額（及び減損損失累計額）を控除した金額です。

(注2) 当期末の時価は、固定資産税評価（土地については、評価額の1.4倍）に基づく価額としています。なお、固定資産税評価が把握できないものについては、帳簿価額としています。

## (9) 連結剰余金計算書

(単位：千円)

科 目	平成 28 年度	平成 29 年度
(利益剰余金の部)		
1 利益剰余金期首残高	3,375,354	3,597,425
2 利益剰余金増加高	218,774	335,378
当期剰余金	218,774	335,378
3 利益剰余金減少高	△3,297	△3,294
配当金	△3,297	△3,294
4 利益剰余金期末残高	3,597,425	3,929,509

## (10) 連結事業年度のリスク管理債権の状況

(単位：百万円)

区 分	平成 28 年度	平成 29 年度	増 減
破綻先債権額	68	8	△ 60
延滞債権額	1,034	1,010	△ 24
3ヵ月以上延滞債権額	16	6	△ 10
貸出条件緩和債権額	65	94	29
合 計	1,184	1,117	△ 67

(注) 1. 破綻先債権

元本又は利息の支払の遅延が相当期間継続していることその他の事由により元本又は利息の取立て又は弁済の見込みがないものとして未収利息を計上しなかった貸出金をいいます。

2. 延滞債権

未収利息不計上貸出金であって、破綻先債権及び債務者の経営再建又は支援を図ることを目的として利息の支払を猶予したもの以外の貸出金をいいます。

3. 3ヵ月以上延滞債権

元金又は利息の支払が約定支払日の翌日から3ヵ月以上延滞している貸出金で、破綻先債権及び延滞債権に該当しないものをいいます。

4. 貸出条件緩和債権

債務者の再建又は支援を図ることを目的として、金利の減免、利息の支払猶予、元本の返済猶予、債権放棄その他の債務者に有利となる取決めを行った貸出金で、破綻先債権、延滞債権及び3ヵ月以上延滞債権に該当しないものをいいます。

## (11) 連結事業年度の事業別経常収益等

(単位：千円)

区 分	項 目	平成 28 年度	平成 29 年度
信用事業	事業収益	1,414,050	1,335,330
	経常利益	361,422	340,249
	資産の額	152,091,676	151,364,841
共済事業	事業収益	1,180,580	1,186,571
	経常利益	486,415	550,671
	資産の額	1,121,630	1,167,654
農業関連事業	事業収益	8,454,364	8,646,141
	経常利益	△254,502	△ 145,121
	資産の額	19,501,135	17,680,352
その他事業	事業収益	7,543,330	6,243,607
	経常利益	△104,648	△ 112,669
	資産の額	5,106,208	7,481,917
計	事業収益	18,592,324	17,411,649
	経常利益	488,687	633,130
	資産の額	177,820,648	177,694,764

(注) 連結事業収益は、銀行等の連結経常収益に相当するものです。

## 2. 連結自己資本の充実の状況

### ◇連結自己資本比率の状況

平成30年1月末における連結自己資本比率は、14.14%となりました。

連結自己資本は、組合員の普通出資によっています。

### ○普通出資による資本調達額

項目	内容
発行主体	鳥取中央農業協同組合
資本調達手段の種類	普通出資
コア資本に係る基礎項目に算入した額	3,876百万円（前年度3,952百万円）

当連結グループでは、適正なプロセスにより連結自己資本比率を正確に算出し、JAを中心に信用リスクやオペレーショナル・リスクの管理及びこれらのリスクに対応した十分な自己資本の維持を図るとともに、内部留保の積み増しにより自己資本の充実に努めています。

### (1) 自己資本の構成に関する事項

(単位：千円、%)

項目	平成28年度		平成29年度	
		経過措置による不算入額		経過措置による不算入額
コア資本にかかる基礎項目 (1)				
普通出資又は非累積的永久優先出資に係る組合員資本の額	7,594,969		7,861,122	
うち、出資金及び資本剰余金の額	3,973,852		3,897,669	
うち、再評価積立金の額	282		282	
うち、利益剰余金の額	3,700,046		4,038,825	
うち、外部流出予定額 (△)	19,461		△19,095	
うち、上記以外に該当するものの額	△59,750		△56,559	
コア資本に算入される評価・換算差額等	—		—	
うち、退職給付に係るものの額	—		—	
コア資本に係る調整後非支配株主持分の額	—		—	
コア資本に係る基礎項目の額に算入される引当金の合計額	9,904		14,537	
うち、一般貸倒引当金コア資本算入額	9,904		14,537	
うち、適格引当金コア資本算入額	—		—	
適格旧資本調達手段の額のうち、コア資本に係る基礎項目の額に含まれる額	—		—	
うち、回転出資金の額	—		—	
うち、上記以外に該当するものの額	—		—	
公的機関による資本の増強に関する措置を通じて発行された資本調達手段の額のうち、コア資本に係る基礎項目の額に含まれる額	—		—	
土地再評価額と再評価直前の帳簿価額の差額の四十五パーセントに相当する額のうち、コア資本に係る基礎項目の額に含まれる額	2,203,934		1,912,904	
非支配株主持分のうち、経過措置によりコア資本に係る基礎項目の額に含まれる額	18,765		20,968	
コア資本にかかる基礎項目の額 (イ)	9,827,572		9,809,531	
コア資本にかかる調整項目 (2)				
無形固定資産（モーゲージ・サービシング・ライセンスに係るものを除く。）の額の合計額	12,420	—	16,594	—
うち、のれんに係るもの（のれん相当差額を含む）の額	—	—	—	—
うち、のれん及びモーゲージ・サービシング・ライセンスに係るもの以外の額	12,420	—	16,594	—
繰延税金資産（一時差異に係るものを除く。）の額	—	—	—	—

適格引当金不足額	—	—	—
証券化取引に伴い増加した自己資本に相当する額	—	—	—
負債の時価評価により生じた時価評価差額であって自己資本に算入される額	—	—	—
退職給付に係る資産の額	—	—	—
自己保有普通出資等（純資産の部に計上されるものを除く。）の額	—	—	—
意図的に保有している他の金融機関等の対象資本調達手段の額	—	—	—
少数出資金融機関等の対象普通出資等の額	—	—	—
特定項目に係る十パーセント基準超過額	—	—	—
うち、その他金融機関等の対象普通出資等に該当するものに関するものの額	—	—	—
うち、モーゲージ・サービシング・ライツに係る無形固定資産に関するものの額	—	—	—
うち、繰延税金資産（一時差異に係るものに限る。）に関するものの額	—	—	—
特定項目に係る十五パーセント基準超過額	—	—	—
うち、その他金融機関等の対象普通出資等に該当するものに関するものの額	—	—	—
うち、モーゲージ・サービシング・ライツに係る無形固定資産に関するものの額	—	—	—
うち、繰延税金資産（一時差異に係るものに限る。）に関するものの額	—	—	—
コア資本に係る調整項目の額（ロ）	12,420		16,594
自己資本			
自己資本の額（イ）－（ロ）（ハ）	9,815,152		9,792,937
リスク・アセット等（三）			
信用リスク・アセットの額の合計額	59,828,019		62,172,596
うち、経過措置によりリスク・アセットの額に算入される額の合計額	1,997,397		3,408,576
うち、無形固定資産（のれん及びモーゲージ・サービシング・ライツに係るものを除く）	18,630		11,063
うち、繰延税金資産	—		—
うち、退職給付に係る資産	—		—
うち、他の金融機関等向けエクスポージャー（△）	4,143,275		2,675,200
うち、土地再評価額と再評価直前の帳簿価額の差額に係るものの額	53,668,717		6,072,712
うち、上記以外に該当するものの額	—		—
オペレーショナル・リスク相当額の合計額を八パーセントで除して得た額	7,284,513		7,058,296
信用リスク・アセット調整額	—		—
オペレーショナル・リスク相当額調整額	—		—
リスク・アセット等の額の合計額（ニ）	67,112,533		69,230,893
連結自己資本比率	—		—
連結自己資本比率（ハ）／（ニ）	14.62%		14.14%

(注) 1. 農協法第11条の2第1項第2号の規定に基づく組合の経営の健全性を判断するための基準に係る算式に基づき算出しています。

2. 当JAは、信用リスク・アセット額の算出にあたっては標準的手法、適格金融資産担保の適用については信用リスク削減手法の簡便手法を、オペレーショナル・リスク相当額の算出にあたっては基礎的手法を採用しています。

3. 当JAが有するすべての自己資本とリスクを対比して、自己資本比率を計算しています。



## (2) 自己資本の充実度に関する事項

### ① 信用リスクに対する所要自己資本の額及び区分ごとの内訳

(単位：百万円)

	平成 28 年度			平成 29 年度		
	エクスポージャーの 期末残高	リスク・アセット額 a	所要自己資本 額 b=a×4%	エクスポージャーの 期末残高	リスク・アセット額 a	所要自己資本 額 b=a×4%
我が国の中央政府及び中央銀行向け	2,615	—	—	2,815	—	—
我が国の地方公共団体向け	11,401	—	—	9,786	—	—
地方公共団体金融機構向け	101	—	—	—	—	—
我が国の政府関係機関向け	502	—	—	100	—	—
地方三公社向け	—	—	—	—	—	—
金融機関及び第一種金融商品取引業者向け	117,700	23,781	951	118,653	23,971	959
法人等向け	2,065	1,226	49	2,509	1,655	66
中小企業等向け及び個人向け	2,719	1,666	67	2,556	1,580	63
抵当権付住宅ローン	7	2	0	5	2	0
不動産取得等事業向け	—	—	—	—	—	—
三月以上延滞等	406	230	9	362	177	7
信用保証協会等保証付	9,520	916	37	9,878	954	38
共済約款貸付	39	—	—	37	0	0
出資等	1,621	1,452	58	1,547	1,523	61
他の金融機関等の対象資本調達手段	4,724	11,810	472	4,724	11,810	472
特定項目のうち調整項目に算入されないもの	—	—	—	—	—	—
複数の資産を裏付とする資産(所謂ファンド)のうち、個々の資産の把握が困難な資産	603	221	9	403	215	9
証券化	—	—	—	—	—	—
経過措置によりリスク・アセットの額に算入、不算入となるもの	—	1,997	80	—	3,409	136
上記以外	17,666	16,526	661	18,053	16,877	675
標準的手法を適用するエクスポージャー別計	171,690	59,828	2,393	171,427	62,173	2,487
CVA リスク相当額÷8%	—	—	—	—	—	—
中央清算機関関連エクスポージャー	—	—	—	—	—	—
信用リスク・アセットの額の合計額	171,690	59,828	2,393	171,427	62,173	2,487
オペレーショナル・リスク に対する所要自己資本の額 < 基礎的手法 >	オペレーショナル・リスク 相当額を8%で除して得た額	所要自己資本額	オペレーショナル・リスク 相当額を8%で除して得た額	所要自己資本額		
	a	b=a×4%	a	b=a×4%		
	7,285	291	7,058	282		
所要自己資本額計	リスク・アセット等(分母)計	所要自己資本額	リスク・アセット等(分母)計	所要自己資本額		
	a	b=a×4%	a	b=a×4%		
	67,113	2,685	69,231	2,769		

- (注) 1. 「リスク・アセット額」の欄には、信用リスク削減効果適用後のリスク・アセット額を原エクスポージャーの種類ごとに記載しています。
2. 「エクスポージャー」とは、リスクにさらされている資産（オフ・バランスを含む）のことをいい、具体的には貸出金や有価証券等が該当します。
3. 「三月以上延滞等」とは、元本又は利息の支払が約定支払日の翌日から3か月以上延滞している債務者に係るエクスポージャー及び「金融機関向け及び第一種金融商品取引業者向け」、「法人等向け」等においてリスク・ウエイトが150%になったエクスポージャーのことです。
4. 「出資等」とは、出資等エクスポージャー、重要な出資のエクスポージャーが該当します。
5. 「証券化（証券化エクスポージャー）」とは、原資産にかかる信用リスクを優先劣後構造のある二以上のエクスポージャーに階層化し、その一部又は全部を第三者に移転する性質を有する取引にかかるエクスポージャーのことです。
6. 「経過措置によりリスク・アセットの額に算入、不算入となるもの」とは、他の金融機関等の対象資本調達手

段、コア資本に係る調整項目（無形固定資産、前払年金費用、繰延税金資産等）及び土地再評価差額金に係る経過措置により、リスク・アセットに算入したもの、不算入としたものが該当します。

7. 「上記以外」には、現金・外国の中央政府及び中央銀行向け・国際決済銀行等向け・外国の中央政府等以外の公共部門向け・国際開発銀行向け・取立未済手形・未決済取引・その他の資産（固定資産等）・間接清算参加者向け・信用リスク削減手法として用いる保証又はクレジット・デリバティブの免責額が含まれます。

8. 当連結グループでは、オペレーショナル・リスク相当額の算出にあたって、基礎的手法を採用しています。

<オペレーショナル・リスク相当額を8%で除して得た額の算出方法（基礎的手法）>

$$\frac{\text{（粗利益（正の値の場合に限る）} \times 15\% \text{）の直近3年間の合計額}}{\text{直近3年間のうち粗利益が正の値であった年数}} \div 8\%$$

### (3) 信用リスクに関する事項

#### ① リスク管理の方法及び手続の概要

当連結グループでは、J A以外で与信を行っていないため、連結グループにおける信用リスク管理の方針及び手続等は定めていません。J Aの信用リスク管理の方針及び手続等の具体的内容は、単体の開示内容（p. 14）をご参照ください。

（注）単体の「リスク管理の状況」の項目に記載。

#### ② 標準的手法に関する事項

連結自己資本比率算出にかかる信用リスク・アセット額は告示に定める標準的手法により算出しています。また、信用リスク・アセットの算出にあたって、リスク・ウエイトの判定に当たり使用する格付等は次のとおりです。

（ア）リスク・ウエイトの判定に当たり使用する格付けは、以下の適格格付機関による依頼格付けのみ使用し、非依頼格付は使用しないこととしています。

適格格付機関
株式会社格付投資情報センター（R & I）
株式会社日本格付研究所（J C R）
ムーディーズ・インベスターズ・サービス・インク（Moody' s）
スタンダード・アンド・プアーズ・レーティングズ・サービス（S & P）
フィッチレーティングスリミテッド（Fitch）

（注）「リスク・ウエイト」とは、当該資産を保有するために必要な自己資本額を算出するための掛目のことです。

（イ）リスク・ウエイトの判定に当たり使用する適格格付機関の格付又はカントリー・リスク・スコアは、主に以下のとおりです。

エクスポージャー	適格格付機関	カントリー・リスク・スコア
金融機関向けエクスポージャー	—	日本貿易保険
法人等向けエクスポージャー （長期）	R&I, Moody' s, JCR, S&P, Fitch	—
法人等向けエクスポージャー （短期）	R&I, Moody' s, JCR, S&P, Fitch	—

③ 信用リスクに関するエクスポージャー(地域別、業種別、残存期間別)及び

三月以上延滞エクスポージャーの期末残高

(単位：百万円)

	平成 28 年度					平成 29 年度				
	信用リスクに関するエクスポージャーの残高	うち 貸出金等	うち 債券	うち 店頭デリバティブ	三月以上延滞エクスポージャー	信用リスクに関するエクスポージャーの残高	うち 貸出金等	うち 債券	うち 店頭デリバティブ	三月以上延滞エクスポージャー
国内	171,690	25,432	6,127	—	406	171,427	25,685	6,222	—	237
国外	—	—	—	—	—	—	—	—	—	—
地域別残高計	171,690	25,432	6,127	—	406	171,427	25,685	6,222	—	237
法人	農業	162	162	—	—	—	184	184	—	—
	林業	—	—	—	—	—	—	—	—	—
	水産業	—	—	—	—	—	—	—	—	—
	製造業	323	—	300	—	—	320	—	300	—
	鉱業	—	—	—	—	—	—	—	—	—
	建設・不動産業	107	2	100	—	—	106	—	100	—
	電気・ガス・熱供給・水道業	212	—	200	—	—	1,013	—	1,001	—
	運輸・通信業	813	—	802	—	—	311	—	300	—
	金融・保険業	5,004	—	1,607	—	—	6,488	1,700	1,405	—
	卸売・小売・飲食・サービス業	525	425	100	—	—	525	425	100	—
	日本国政府・地方公共団体	4,809	1,792	3,017	—	—	4,619	1,603	3,016	—
	上記以外	126,721	10,731	—	—	77	124,619	9,348	—	—
個人	12,436	12,321	—	—	329	12,551	12,425	—	—	160
その他	20,577	—	—	—	—	20,692	—	—	—	—
業種別残高計	171,690	25,432	6,127	—	406	171,427	25,685	6,222	—	237
残存期間別残高計	1年以下	120,074	3,063	1,105	—	—	118,985	3,098	705	—
	1年超3年以下	2,899	2,094	805	—	—	2,386	1,685	702	—
	3年超5年以下	2,389	1,788	601	—	—	2,652	2,551	100	—
	5年超7年以下	1,663	1,563	100	—	—	1,499	1,499	0	—
	7年超10年以下	3,122	2,821	200	—	—	3,606	2,904	602	—
	10年超	16,705	12,890	3,014	—	—	17,561	12,947	3,813	—
	期限の定めのないもの	24,837	1,212	300	—	—	24,738	1,001	300	—
残存期間別残高計	171,690	25,432	6,127	—	—	171,427	25,685	6,222	—	—

- (注) 1. 信用リスクに関するエクスポージャーの残高には、資産（自己資本控除となるもの、証券化エクスポージャーに該当するものを除く）並びにオフ・バランス取引及び派生商品取引の与信相当額を含みます。
2. 「貸出金等」とは、貸出金のほか、コミットメント及びその他のデリバティブ以外のオフ・バランスシート・エクスポージャーを含んでいます。「コミットメント」とは、契約した期間及び融資枠の範囲でお客様のご請求に基づき、金融機関が融資を実行する契約のことをいいます。「貸出金等」にはコミットメントの融資可能残額も含めています。
3. 「店頭デリバティブ」とは、スワップ等の金融派生商品のうち相対で行われる取引のものをいいます。
4. 「三月以上延滞エクスポージャー」とは、元本又は利息の支払が約定支払日の翌日から3カ月以上延滞しているエクスポージャーをいいます。
5. 「その他」には、ファンドのうち個々の資産の把握が困難な資産や固定資産等が該当します。

④ 貸倒引当金の期末残高及び期中の増減額

(単位：百万円)

区 分	平成 28 年度					平成 29 年度				
	期首 残高	期中 増加額	期中減少額		期末 残高	期首 残高	期中 増加額	期中減少額		期末 残高
			目的使用	その他				目的使用	その他	
一般貸倒引当金	21	10	—	21	10	10	15	—	10	15
個別貸倒引当金	489	398	46	444	398	398	300	97	302	300

⑤ 業種別の個別貸倒引当金の期末残高・期中増減額及び貸出金償却の額

(単位：百万円)

区 分	平成 28 年度						平成 29 年度					
	期首 残高	期中 増加額	期中減少額		期末 残高	貸出金 償却	期首 残高	期中 増加額	期中減少額		期末 残高	貸出金 償却
			目的使用	その他					目的使用	その他		
国 内	489	398	46	444	398	—	398	300	97	302	300	—
国 外	—	—	—	—	—	—	—	—	—	—	—	—
地域別計	489	398	46	444	398	—	398	300	97	302	300	—
法 人	農業	—	—	—	—	—	—	—	—	—	—	—
	林業	—	—	—	—	—	—	—	—	—	—	—
	水産業	—	—	—	—	—	—	—	—	—	—	—
	製造業	—	—	—	—	—	—	—	—	—	—	—
	鉱業	—	—	—	—	—	—	—	—	—	—	—
	建設・不動産業	31	—	—	3	28	—	28	—	—	1	27
	電気・ガス・ 熱供給・水道業	—	—	—	—	—	—	—	—	—	—	—
	運輸・通信業	—	—	—	—	—	—	—	—	—	—	—
	金融・保険業	—	—	—	—	—	—	—	—	—	—	—
	卸売・小売・飲 食・サービス業	130	—	—	70	60	—	60	—	—	15	44
	上記以外	—	—	—	—	—	—	—	—	—	—	—
個 人	329	—	—	18	311	—	311	—	—	82	230	
業種別計	489	—	—	91	398	—	398	—	—	98	300	

⑥ 信用リスク削減効果勘案後の残高及びリスク・ウェイト 1250%を適用する残高

(単位：百万円)

区 分	平成 28 年度			平成 29 年度			
	格付あり	格付なし	計	格付あり	格付なし	計	
信 用 リ ス ク 削 減 効 果 勘 案 後 残 高	リスク・ウェイト 0%	—	17,087	17,087	—	14,761	14,761
	リスク・ウェイト 2%	—	—	—	—	—	—
	リスク・ウェイト 4%	—	—	—	—	—	—
	リスク・ウェイト 10%	—	9,167	9,167	—	9,540	9,540
	リスク・ウェイト 20%	200	117,527	117,726	200	118,475	118,675
	リスク・ウェイト 35%	—	7	7	—	5	5
	リスク・ウェイト 50%	701	124	825	1,352	138	1,489
	リスク・ウェイト 75%	—	2,265	2,265	—	2,137	2,137
	リスク・ウェイト 100%	—	26,827	26,827	235	26,741	26,976
	リスク・ウェイト 150%	—	2,826	2,826	40	86	126
	リスク・ウェイト 200%	—	—	—	—	2,586	2,586
	リスク・ウェイト 250%	—	1,100	1,100	—	1,217	1,217
	その他	—	—	—	—	—	—
リスク・ウェイト 1250%	—	—	—	—	—	—	
計	901	176,930	177,831	1,826	175,685	177,511	

- (注) 1. 信用リスクに関するエクスポージャーの残高には、資産（自己資本控除となるもの、証券化エクスポージャーに該当するものを除く）並びにオフ・バランス取引及び派生商品取引の与信相当額を含みます。
2. 「格付あり」にはエクスポージャーのリスク・ウェイト判定において格付を使用しているもの、「格付なし」にはエクスポージャーのリスク・ウェイト判定において格付を使用していないものを記載しています。なお、格付

は適格格付機関による依頼格付のみ使用しています。

- 経過措置によってリスク・ウェイトを変更したエクスポージャーについては、経過措置適用後のリスク・ウェイトによって集計しています。また、経過措置によってリスク・アセットを算入したものについても集計の対象としています。
- 1250%には、非同時決済取引に係るもの、信用リスク削減手法として用いる保証又はクレジット・デリバティブの免責額に係るもの、重要な出資に係るエクスポージャーなどリスク・ウェイト 1250%を適用したエクスポージャーがあります。

#### (4) 信用リスク削減手法に関する事項

##### ① 信用リスク削減手法に関するリスク管理の方針及び手続の概要

連結自己資本比率の算出にあつて、信用リスク削減手法を「自己資本比率算出要領」において定めています。信用リスク削減手法の適用及び管理方針、手続は、JAのリスク管理の方針及び手続に準じて行っています。JAのリスク管理の方針及び手続等の具体的内容は、単体の開示内容（p.64）をご参照ください。

##### ② 信用リスク削減手法が適用されたエクスポージャーの額

(単位：百万円)

区 分	平成 28 年度			平成 29 年度		
	適格金融 資産担保	保証	クレジット・ デリバティブ	適格金融 資産担保	保証	クレジット・ デリバティブ
地方公共団体金融機構向け	-	101	-	-	-	-
我が国の政府関係機関向け	-	502	-	-	100	-
地方三公社向け	-	-	-	-	-	-
金融機関向け及び 第一種金融商品取引業者向け	-	-	-	-	-	-
法人等向け	1	201	-	-	-	-
中小企業等向け及び個人向け	207	-	-	173	-	-
抵当権住宅ローン	-	-	-	-	-	-
不動産取得等事業向け	-	-	-	-	-	-
3ヵ月以上延滞等	0	-	-	0	-	-
証券化	-	-	-	-	-	-
中央清算機関関連	-	-	-	-	-	-
上記以外	-	-	-	-	-	-
合 計	208	804	-	173	100	-

- (注) 1. 「エクスポージャー」とは、リスクにさらされている資産（オフ・バランスを含む）のことをいい、主なものとしては貸出金や有価証券等が該当します。
2. 「3ヵ月以上延滞等」とは、元本又は利息の支払が約定支払日の翌日から3ヵ月以上延滞している債務者に係るエクスポージャー及び、「金融機関向け及び第一種金融商品取引業者向け」、「法人等向け」等においてリスクウェイトが150%になったエクスポージャーのことです。
3. 「証券化（証券化エクスポージャー）」とは、原資産にかかる信用リスクを優先劣後構造のある二以上のエクスポージャーに階層化し、その一部又は全部を第三者に移転する性質を有する取引にかかるエクスポージャーのことです。
4. 「上記以外」には、現金・外国の中央政府及び中央銀行向け・国際決済銀行等向け・外国の中央政府等以外の公共部門向け・国際開発銀行向け・取立未済手形・未決済取引・その他の資産（固定資産等）等が含まれます。
5. 「クレジット・デリバティブ」とは、第三者（参照組織）の信用リスクを対象に、信用リスクを回避したい者（プロテクションの買い手）と信用リスクを取得したい者（プロテクションの売り手）との間で契約を結び、参照組織に信用事由（延滞・破産など）が発生した場合にプロテクションの買い手が売り手から契約に基づく一定金額を受領する取引をいいます。

#### (5) 派生商品取引及び長期決済期間取引の取引相手のリスクに関する事項

該当する取引はありません。

#### (6) 証券化エクスポージャーに関する事項

該当する取引はありません。

## (7) オペレーショナル・リスクに関する事項

### ① オペレーショナル・リスクに関するリスク管理の方針及び手続の概要

連結グループにかかるオペレーショナル・リスク管理は、子会社においてはJ Aのリスク管理及びその手続に準じたリスク管理を行っています。また、関連会社については、これらに準じたリスク管理態勢を構築しています。J Aのリスク管理の方針及び手続等の具体的内容は、単体の開示内容（p. 14）をご参照ください。

## (8) 出資その他これに類するエクスポージャーに関する事項

### ① 出資その他これに類するエクスポージャーに関するリスク管理の方針及び手続の概要

連結グループにかかる出資その他これに類するエクスポージャーに関するリスク管理は、子会社においてはJ Aのリスク管理及びその手続に準じたリスク管理を行っています。また、関連会社についても、子会社に準じたリスク管理態勢を構築しています。J Aのリスク管理の方針及び手続等の具体的内容は、単体の開示内容（p. 66）をご参照ください。

### ② 出資その他これに類するエクスポージャーの連結貸借対照表計上額及び時価

(単位：千円)

	平成 28 年度		平成 29 年度	
	連結貸借対照表計上額	時価評価額	連結貸借対照表計上額	時価評価額
上 場	—	—	—	—
非 上 場	4,398,438	4,398,438	4,410,125	4,410,125
合 計	4,398,438	4,398,438	4,410,125	4,410,125

(注) 「時価評価額」は、時価のあるものは時価、時価のないものは貸借対照表計上額の合計額です。

### ③ 出資その他これに類するエクスポージャーの売却及び償却に伴う損益

該当する取引はありません。

### ④ 連結貸借対照表で認識され、連結損益計算書で認識されない評価損益の額 (保有目的区分をその他有価証券としている株式・出資の評価損益等)

該当する取引はありません。

### ⑤ 連結貸借対照表及び連結損益計算書で認識されない評価損益の額 (子会社・関連会社株式の評価損益等)

該当する取引はありません。

## (9) 金利リスクに関する事項

### ① 金利リスクの算定方法の概要

連結グループの金利リスクの算定方法は、J Aの金利リスクの算定方法に準じた方法により行っています。J Aの金利リスクの算定方法は、単体の開示内容（p. 67）をご参照ください。

### ② 金利ショックに対する損益・経済価値の増減額

(単位：百万円)

	平成 28 年度	平成 29 年度
金利ショックに対する損益・ 経済価値の増減額	73	△ 627





## 2. 役員構成

(平成30年1月末現在)

役職名	氏名	常勤・非常勤の別	代表権の有無	就任年月日	備考
代表理事組合長	栗原隆政	常勤	有	H20. 4.25	
代表理事専務	永田芳和	常勤	有	H20. 4.25	
代表理事常務	河野正人	常勤	有	H23. 4.25	総務・管理・生活担当
常務理事	戸田勲	常勤	無	H26. 4.25	営農・販売担当
常務理事	山本孝志	常勤	無	H26. 4.25	金融・共済担当
理事	中本栄	非常勤	無	H10. 2. 1	総務管理委員会
理事	上本武	非常勤	無	H26. 4.25	生活購買委員会
理事	藪正堂	非常勤	無	H26. 4.25	金融共済委員会
理事	井本和夫	非常勤	無	H23. 4.25	営農販売委員会
理事	中田洋一	非常勤	無	H29. 4.25	総務管理委員会
理事	徳岡正裕	非常勤	無	H26. 4.25	総務管理委員会
理事	野田年仁	非常勤	無	H19. 3.13	総務管理委員会
理事	門脇正人	非常勤	無	H26. 4.25	生活購買委員会
理事	千熊徹夫	非常勤	無	H26. 4.25	営農販売委員会
理事	山崎正美	非常勤	無	H17. 5.17	総務管理委員会
理事	大江博文	非常勤	無	H26. 4.25	金融共済委員会
理事	種子光幸	非常勤	無	H26. 4.25	金融共済委員会
理事	岡崎和彦	非常勤	無	H29. 4.25	金融共済委員会
理事	米原功	非常勤	無	H26. 4.25	金融共済委員会
理事	笠見猛	非常勤	無	H29. 4.25	総務管理委員会
理事	山崎仁	非常勤	無	H26. 4.25	生活購買委員会
理事	亀崎泰夫	非常勤	無	H23. 4.25	生活購買委員会
理事	林修二	非常勤	無	H17. 5.17	営農販売委員会
理事	倉長邦彦	非常勤	無	H29. 4.25	営農販売委員会
理事	米原章太郎	非常勤	無	H29. 4.25	生活購買委員会
理事	伊藤裕章	非常勤	無	H29. 4.25	営農販売委員会
理事	福山巖	非常勤	無	H12. 4.26	営農販売委員会
理事	津川俊仁	非常勤	無	H23. 4.25	総務管理委員会
理事	山口眞澄	非常勤	無	H23. 4.25	金融共済委員会
理事	北村祐子	非常勤	無	H26. 4.25	金融共済委員会
理事	大西仁美	非常勤	無	H26. 4.25	生活購買委員会
理事	福井紀章	非常勤	無	H26. 4.25	営農販売委員会
代表監事	森嶋誠美	非常勤	無	H26. 4.25	代表監事
常勤監事	向井信博	常勤	無	H29. 4.25	
監事	福本正博	非常勤	無	H23. 4.25	
監事	長田雅文	非常勤	無	H23. 4.25	
監事	池田雅文	非常勤	無	H29. 4.25	
員外監事	池田弘之	非常勤	無	H29. 4.25	

### 3. 組合員数

(単位：人、団体)

区 分	平成 28 年度	平成 29 年度	増 減
正組合員	12,223	11,900	△ 323
個 人	12,169	11,839	△ 330
法 人	54	61	7
准組合員	10,753	10,928	175
個 人	10,327	10,507	180
農 業 協 同 組 合	1	1	0
そ の 他 の 団 体	425	420	△ 5
合 計	22,976	22,828	△ 148

### 4. 組合員組織の状況

(単位：人)

組 織 名	構成員数	組 織 名	構成員数
鳥取中央農協 西瓜生産部	383	羽 合 湯梨浜メロン生産部	18
メロン生産部	137	らっきょう生産部羽合支部	6
白ねぎ生産部	233	羽合苺部会	21
いちご生産部	27	羽合ぶどう部会	34
梨連絡協議会	645	農事組合長会	34
ぶどう生産部	159	女性会 羽合支部	88
柿生産部	93	泊 泊西瓜部会	5
ゆず生産部	39	泊ほうれん草部会	33
ブロッコリー生産部	181	奈良漬小玉西瓜部会	18
椎茸生産部	21	農事組合長会	6
にんにく生産部	15	青壮年部 泊支部	19
長芋生産部	121	女性会 泊支部	65
らっきょう生産部	213	北 条 メロン部会	8
梅生産部	58	北栄白ねぎ生産部	54
肉牛肥育生産部	18	らっきょう生産部北条支部	141
養豚生産部	11	里芋生産部	9
和牛生産部	80	ぶどう生産部	110
農事組合長 会長会	479	イチジク生産部	9
青壮年部	257	農事組合長会	21
女性会	2,974	青壮年部 北条支部	22
年金友の会	11,230	女性会 北条支部	254
青色申告友の会	1,445	大 栄 西瓜組合協議会	225
倉 吉 西瓜生産部	128	らっきょう生産部大栄支部	72
メロン生産部	42	芝生産組合	10
秋冬野菜生産部	73	北栄町ほうれん草部会	70
ゆきっこ大根生産部	11	ミニトマト部会	24
玉葱生産部	26	きゅうり部会	13
白ねぎ生産部	69	花卉部会	32

組 織 名	構成員数	組 織 名	構成員数
大原トマト組合	6	小玉西瓜部会	55
花卉生産部	8	抑制メロン部会	36
チンゲンサイ生産部	37	小松菜生産部	49
いちご生産部	3	果実部	12
梨生産部	155	ぶどう部会	5
柿生産部	51	メロン部会	18
梅生産部	8	和牛部	8
再生紙マルチ稲作研究会	10	北栄町葉ねぎ部会	10
和牛部	25	オリジナル野菜友の会	33
農業青色申告会	295	牛蒡生産部	19
農事組合長 会長会	151	農事組合長会	27
青壮年部 倉吉支部	140	青壮年部 大栄支部	22
女性会 河北支部	310	女性会 大栄支部	298
女性会 倉吉支部	73	琴 浦 ブロッコリー生産部	73
女性会 大鴨支部	220	梨生産部	180
女性会 久米支部	431	梅生産部	13
三 朝 トマト生産部	6	栗生産部	69
菌床生産部	4	琴浦ミニトマト生産部	61
和牛部	4	白ねぎ生産部	68
農事組合長会	57	東 伯 ぶどう生産部	10
三朝神倉大豆生産部	31	西瓜生産部	15
青壮年部 三朝支部	2	有機米生産部	17
女性会 三朝支部	165	和牛部	8
関 金 白ねぎ生産部	42	農事組合長会	70
わさび生産部	9	青壮年部 東伯支部	21
和牛部	13	女性会 東伯支部	335
農事組合長会	56	赤 碓 西瓜生産部	10
青壮年部 関金支部	9	エリザベスメロン生産部	9
女性会 関金支部	271	鳥取県芝生産組合赤碓支部	9
東 郷 東郷果実部	298	和牛部	22
東郷施設園芸組合	7	農事組合長会	39
水田作協議会	41	加工大根生産部	11
農事組合長会	39	加工きゅうり生産部	5
青壮年部 東郷支部	10	青壮年部 赤碓支部	17
女性会 東郷支部	163	女性会 赤碓支部	301

5. 特定信用事業代理業者の状況  
記載すべき事項はありません。

## 6. 地区一覧

区域	地区	区域	地区	区域	地区	区域	地区
倉吉市	上北条	湯梨浜町	長瀬	北栄町	中北条	琴浦町	上郷
	上井		浅津		下北条		古布庄
	西郷		橋津		大誠		
	倉吉		宇野		栄		
	小鴨		泊		大谷		
	上小鴨		舎人		由良		
	北谷		花見		赤碕		
	高城		東郷		以西		
	社	旭	成美				
	灘手	三朝町	小鹿	琴浦町	安田		
	南谷		三徳	八橋			
	矢送		三朝	浦安			
	山守		竹田	下郷			

## 7. 沿革・あゆみ

年 月 日	行 事 内 容 及 び 処 理 事 項
平成10年 2月 1日	「JA鳥取中央」発足 合併開所式・合併記念式典
7月 1日	倉吉市と大栄町に物流センター完成・開所式
7月25日	東郷梨選果場竣工式
平成11年 4月 2日	東部営農センター開所式
12月 8日	ハワイ夢マートオープン（農産物直売所）
平成12年 1月25日	葬祭センター開所式
4月 2日	横田肥料物流センター竣工式
30日	Aコープ倉吉店閉鎖
5月29日	赤碕資材センター完成
6月10日	羽合町基幹支所開所式
10月24日	大豆共同乾燥調整施設竣工式
11月13日	倉吉市基幹支所開所式
平成13年 4月 1日	平茸施設のグリーンファーム移管
7月 1日	倉吉パークスクエア内に直売店「フルテリア」オープン
8月 5日	倉吉駅前、小鹿、三朝、矢送、東郷、浅津、由良の7つの地区支所を近隣支所に統合
6日	支所統合式
9月10日	三朝町資材センター開所式
10月 1日	東郷支所に「田畑簡易郵便局」移転開局
11月22日	総合育苗施設・中央資材センター・久米給油所合同竣工式
23日	横田に中央資材センター（JAN・JAN）、久米SSオープン
12月15日	Aコープ東郷店竣工式
平成14年 3月31日	7給油所の廃止
4月30日	Aコープペアー店閉鎖
5月 7日	信用事業システムJASTEMに移行・県内JA電算システム更新
8月 5日	西部自動車センター竣工（北栄）
28日	倉吉・大栄カントリーエレベーター「サンライス大灘」完成
11月 1日	株式会社ジャコム中央誕生
12月19日	コンビニエンス・ストア「ポプラ倉吉福吉店」オープン
平成15年 3月 1日	3営農センター開所式（中央・東部・西部）

年 月 日	行 事 内 容 及 び 処 理 事 項
	5月 1日 (株)JA中央サービス設立(農機自燃事業部門を株式会社化に)
	8日 JA鳥取中央合併5周年記念大会
	9月19日 ポプラ2号店「ハワイ中央店」オープン
	11月 8日 新支所開所式・旧支所閉所式
	12月18日 イノシン解体処理施設完成(三朝支所)
平成16年	4月21日 赤碕SS竣工式オープン(初のセルフSS)
	29日 第1期あぐりキッズスクール開校式
	8月 3日 あぐりポート琴浦店竣工式
	6日 三朝おひさま市開所式
	20日 赤碕ミニトマト選果場竣工式
	9月29日 フルテリア西郷店開所式
	10月 8日 赤碕白ネギ共選施設竣工式
	24日 倉吉農産物加工施設開所式
	12月24日 葬祭会館「報恩舎」竣工式
平成17年	4月 9日 直販事業本部開所(旧西郷支所)
	11月21日 セブン銀行とATM提携開始
平成18年	1月30日 花見SSセルフ化工事起工式
	3月11日 合併予備契約調印式
	4月27日 山守発電所開所式
	5月11日 関金加工所開所式
	5月27日 セルフ湯梨浜竣工式(旧花見給油所)
	10月24日 高城デイサービスセンター起工式
	27日 コンビニエンス・ストア「ポプラ中央栄店」竣工式
平成19年	2月 1日 JAとうはくと合併新「JA鳥取中央」誕生合併記念式
	2日 (株)ピアベール中部葬祭会館(琴浦町)と業務提携(会館葬儀)
	3月 2日 福祉センター「ひだまり」竣工式
	19日 福祉センター「ひだまり」開所式
	5月31日 営農技術センター開設式
	6月15日 新鮮市場「プラッツ中央」竣工式
	7月31日 田舎茶屋「縁満」・直販店「楽市楽座」竣工式
	10月 6日 子育て支援サポート「キッズ倶楽部」創立式
	10月11日～14日 和牛博覧会 in とっとり～第9回全国和牛能力共進会鳥取県大会～併催「大自然の恵み・とっとりファーム2007」(大地と海のフェスタ)
	11月 1日 セルフ倉吉SSオープン
	26日 合併10周年記念大会・記念碑「勤耕報徳」除幕式
平成20年	2月 6日 第50回記念全国家の光大会(JA鳥取中央 家の光文化賞受賞)
	8日 ハワイ夢マート竣工式
	9日 プラッツ中央ATM開所式
	5月24日 パープルタウンATM開所式
平成21年	1月 9日 育苗バイテクセンター開所式
	7月17日 (株)アグリラテール大黒設立
	10月 2日 三朝大豆加工所開所式
	10日 JAメモリアルホール福本開所式
	11月 3日 安田福祉センターさくら台開所式
	12月12日 旬鮮プラザ満菜館オープン
平成22年	10月 2日 三朝大豆加工所開所式
	11月 9日 全国らっきょうサミット鳥取大会
平成23年	5月22日 ポプラJA三徳店オープン
	8月12日 セルフ中央SSオープン
	9月10日 ポプラJA山守店オープン
	10月14日 あぐりポート琴浦2号店オープン
	12月16日 ポプラJA古布庄店オープン

年 月 日	行 事 内 容 及 び 処 理 事 項
平成24年 1月17日	八橋福祉センターなでしこ開所式
6月14・15日	新世紀JA第12回セミナー（JA鳥取中央）
平成25年 2月 1日	JA鳥取中央15周年記念式典
平成26年 4月16日	琴浦ミニトマト選果機竣工式
7月26日	あぐりポート琴浦店10周年記念祭
平成27年 3月16日	ハワイ夢マートリニューアルオープン
平成28年 1月15日	メモリアルホール「あじさい」オープン
10月2日	北栄ドリーム農場お披露目式
12月16日	河北支所竣工式
平成29年11月 1日	ジャコム中央事業移管

## 8. 店舗等のご案内

店舗及び事務所名	住 所	電話番号	ATM 設置台数
＜本所・支所・出張所＞			
本所	倉吉市越殿町1409	(0858) 23-3047	
河北支所	倉吉市大平町362-7	(0858) 26-0541	1
倉吉支所	倉吉市越殿町1409	(0858) 23-3090	
大鴨支所	倉吉市上古川170-1	(0858) 28-0841	1
西倉吉出張所	倉吉市西倉吉町285-1	(0858) 28-3551	1
久米支所	倉吉市横田150	(0858) 28-0641	1
三朝支所	東伯郡三朝町本泉371	(0858) 43-0914	1
三徳出張所	東伯郡三朝町片柴1329	(0858) 43-0836	
竹田出張所	東伯郡三朝町穴鴨168	(0858) 44-2007	
関金支所	倉吉市関金町大鳥居201	(0858) 45-3112	
山守出張所	倉吉市関金町今西1023-1	(0858) 45-2711	
東郷支所	東伯郡湯梨浜町中興寺378	(0858) 32-2114	
湯梨浜営農センター出張所	東伯郡湯梨浜町長和田1322-1	(0858) 32-0221	1
羽合支所	東伯郡湯梨浜町久留26-1	(0858) 35-3009	1
泊支所	東伯郡湯梨浜町園2202-1	(0858) 34-2511	
北条支所	東伯郡北栄町江北792-2	(0858) 36-5346	1
大栄支所	東伯郡北栄町由良宿554-5	(0858) 49-1159	1
栄出張所	東伯郡北栄町龜谷285	(0858) 37-3421	1
東伯支所	東伯郡琴浦町徳万558-1	(0858) 53-1615	2
下郷出張所	東伯郡琴浦町鋤474	(0858) 53-2725	1
赤碕支所	東伯郡琴浦町赤碕1997-1	(0858) 55-1021	
以西出張所	東伯郡琴浦町高岡470	(0858) 55-7211	
＜ATMのみ設置＞			
旧ポプラ福吉店	倉吉市福吉町2-1533-1	—	1
倉吉市シルバー人材センター	倉吉市駄経寺町2-8-1	—	1
パープルタウン	倉吉市山根557-1	—	1
Aコープ関金店	倉吉市関金町関金宿263-1	—	1
Aコープ下北条店	東伯郡北栄町北尾517-8	—	1
プラッツ中央	東伯郡琴浦町逢東806	—	1
古布庄ふれあいセンター	東伯郡琴浦町古長268-3	—	1
Aコープ赤碕店	東伯郡琴浦町赤碕1112-1	—	1





## 鳥取中央農業協同組合

鳥取県倉吉市越殿町1409番地

TEL (0858) 23-3000

<http://www.ja-tottorichuou.or.jp>